

**Strategie de Dezvoltare Locala
Parteneriatul privat- public**

Grupul de Actiune Locala

“Ogoarele Vlasiei”

PNDR

2014-2020

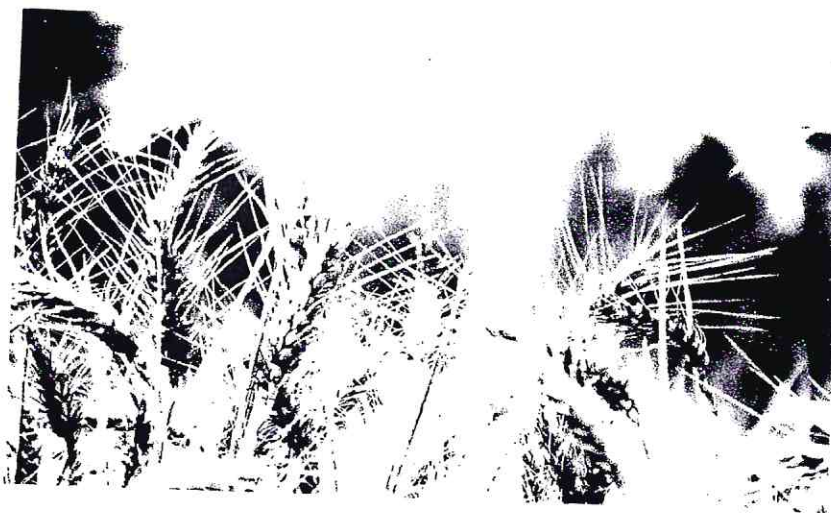

Opis al dosarului strategie de dezvoltare locala

Nr. Crt.	Document	de la pag la pag.
1	Introducere	2-3
2	Capitolul I Prezentarea teritoriului si a populatiei acoperite	4-8
3	Capitolul II Componenta parteneriatului	9-10
4	Capitolul III Analiza SWOT (analiza punctelor tari, punctelor slabe, oportunitatilor si amenintarilor)	11-14
5	Capitolul IV Obiective, prioritati si domenii de interventie	15-17
6	Capitolul V Prezentarea masurilor	18-46
7	Capitolul VI Descrierea complementaritatii si/ sau contributiei la obiectivele altor strategii relevante (nationale, sectoriale, regionale, judetene etc)	47-49
8	Capitolul VII Descrierea planului de actiune	50-52
9	Capitolul VIII Descrierea procesului de implicare a comunitatilor locale in elaborarea stategiei	53-54
10	Capitolul IX Organizarea viitorului GAL	55-59
11	Capitolul X Planul de finantare al strategiei	60
12	Capitolul XI Procedura de evaluare si selectie a proiectelor depuse in cadrul SDL	61-62
13	Capitolul XII Descrierea mecanismelor de evitare a posibilelor conflicte de interese conform legislatiei nationale	63
14	Anexa I – Acord de parteneriat + HCL / Alte documente justificative	64-82
15	Anexa II – Fisa de prezentare a teritoriului	83-118
16	Anexa III- Componenta parteneriatului	119-122
17	Anexa IV- Planul de finantare	123-124

18	Anexa V - Harta administrativa si geografica a teritoriului	125-126
19	Anexa VI - Documente justificative privind animarea	127-237
20	Anexa VII - Documente justificative ale membrilor parteneriatului	238-352
21	Anexa VIII- Atributiile corespunzatoare fiecarei functii din cadrul echipei de implementare a SDL	353-360
22	Anexa IX – Aviz de conformitate emis de ADI ITI DD (pentru parteneriatele din teritoriul acoperit de SIDD DD) – NU ESTE CAZUL	361

Cuprins

Introducere

Capitolul I - Prezentarea teritoriului si a populatiei acoperite – analiza diagnostic

Capitolul II Componenta parteneriatului

Capitolul III Analiza SWOT (analiza punctelor tari, punctelor slabe, oportunitatilor si amenintarilor)

Capitolul IV Obiective, prioritati si domenii de interventie

Capitolul V Prezentarea masurilor

Capitolul VI Descrierea complementaritatii si/ sau contributiei la obiectivele altor strategii relevante (nationale, sectoriale, regionale, judetene etc)

Capitolul VII Descrierea planului de actiune

Capitolul VIII Descrierea procesului de implicare a comunitatilor locale in elaborarea strategiei

Capitolul IX Organizarea viitorului GAL

Capitolul X Planul de finantare al strategiei

Capitolul XI Procedura de evaluare si selectie a proiectelor depuse in cadrul SDL

Capitolul XII Descrierea mecanismelor de evitare a posibilelor conflicte de interese conform legislatiei nationale

Anexe

INTRODUCERE

Măsură LEADER cuprinsa in Programul Național de Dezvoltare Rurală 2014 -2020 vizează o promovare de jos în sus a inițiativelor și activităților de dezvoltare de către comunitățile locale, având ca punct de plecare nevoile și potențialul endogen, identificate la nivel local într-o manieră integrată și inovativă prin implicarea actorilor locali. Inovarea în cadrul abordării LEADER va conduce la adaptarea nevoilor la cerințele contextului local. LEADER va acoperi decalajele dintre rural și urban, păstrându-se identitatea locală și stimulându-se coagularea intereselor comunității.

Grupul de Acțiune Locala Ogoarele Vlasiei cuprinde 8 localitati situate in: județul Dambovita: comunele Butimanu, Cojasca, Cornesti, Crevedia, Finta si Niculesti, in județul Ilfov: comuna Ciolpani si in județul Prahova comuna Poienarii Burchii. Teritoriul GAL este unitar fiind o zona exclusiv rurala, cu următoarele caracteristici principale: zona de câmpie; principala activitate este agricultura in exploatații de subzistenta; domeniul non- agricol slab reprezentat; infrastructura de baza-asigura accesul rutier in localitățile componente si accesul la electricitate; accesul la rețelele de apa, canal si gaze este deficiar; infrastructura educaționala este moderat dezvoltata; infrastructura sociala este aproape inexistentă; grad de sărăcie ridicat; nivel de educație al populației scăzut.

In vederea rezolvării principalelor probleme identificate la nivelul teritoriului prin animarea acestuia si prin analiza obiectiva a principalelor caracteristici (teritoriale, economice, sociale, educaționale, etc.) prezenta strategie isi propune ca obiective:

- Imbunatirea infrastructurii si a serviciilor de baza in comunitatea locala prin mijloace inovative, prin soluții ce susțin protecția mediului inconjurator; imbunatatirea indeosebi a infrastructurii sociale, in vederea asigurării dezvoltării socio-economice, a creșterii calitatii vieții, respectiv incluziune sociala pentru minorități (in special populația roma).

- Dezvoltarea/modernizarea pricipalului domeniu de activitate existent la nivelul teritoriului, agricultura, prin modernizarea sistemelor de producție si/sau procesare, adoptarea de tehnologii noi, inovative, cu impact redus asupra mediului, prin incurajarea asocierii si cooperării intre micii fermieri in vederea valorificării potențialului agricol si zootehnic existent pe teritoriul GAL si a creșterii randamentului si competitivității acestor sectoare.

- Susținerea diversificării activitatilor desfășurate la nivelul teritoriului prin incurajarea desfășurării de activitati neagricole, inovative si stimularea antreprenoriatului in vederea creării de noi locuri de munca, obținerii de venituri suplimentare, menținerea populației in spațiul rural aferent GAL si protecția mediului inconjurator.

Prezenta strategie cuprinde obiective aflate in sinergie cu obiectivele LEADER respectiv sporirea dezvoltării economice și sociale a zonelor rurale, reducerea disparităților dintre urban-rural și promovarea incluziunii sociale, si vizeaza evoluția unui teritoriu unitar de 358,76 km², cu efecte pozitive asupra unei populații de 44.766 locuitori. Grupul de Acțiune Locala Ogoarele Vlasiei va juca un rol important în dezvoltarea comunității prin capacitatea acestuia de a sintetiza interesele membrilor comunităților locale si a identifica soluții inovatoare la problemele existente la nivel local.

Modul de îndeplinire al criteriilor de selecție

Prezenta strategie îndeplinește nivelul de calitate I (pentru 3 unitati de bonusare), îndeplinind condițiile impuse si isi propune sa obțină: 7 puncte pentru Principiul de Selecție 1, 13 puncte pentru Principiul de Selecție 2, 15 puncte pentru Principiul de Selecție 3 si 41 puncte pentru Principiul de Selecție 4, total 76 puncte, repartizate astfel:

Criteriul	Mod de îndeplinire	Punctaj
CS 1.2	UAT-uri cu IDUL mai mic de 55: Butimanu=52,73, Cojasca=47,52, Cornesti=51,49, Poienarii Burchii=54,08	4 puncte
CS 1.3	UAT-uri cu zone Natura 2000: Ciolpani, Poienarii Burchii, Niculesti (ROSCI0290, ROSCI0224, ROSPA0140)	3 puncte
CS 2.1	Ponderea partenerilor privați și ai societății civile este de 65,22%. Număr total parteneri 23, din care: număr parteneri privați 15, număr parteneri societate civila 2.	3 puncte
CS 2.2	Partener ONG care reprezintă interesele minorității locale de etnie roma, majoritatea în Comuna Cojasca, Fundația Dezvoltarea Poparelor-Filiala Dambovita, sediul în Cojasca, încheiere judecătorească 1/I/B din 26.03.2008 și înscriere în Registrul Asociațiilor și Fundațiilor 1/I/B/26.03.2008	4 puncte
CS 2.3	Partener ONG care reprezintă interesele tinerilor, Fundația Dezvoltarea Poparelor-Filiala Dambovita, sediul în Cojasca	3 puncte
CS 2.6	Partener formă asociativă în domeniul agricol, Asociația Crescătorilor de Animale Poienarii Burchii, înscriere în Registrul Special nr 12/21.02.2012	3 puncte
CS 3.1	SDL cuprinde Măsură 6/6B Investiții destinate infrastructurii sociale și integrării minorităților locale (în special minoritatea romă)	5 puncte
CS 3.2	SDL cuprinde Măsură 6/6B Investiții destinate infrastructurii sociale și integrării minorităților locale (în special minoritatea romă), etnie majoritatea în Cojasca și reprezentând 14% din populația aferentă GAL	5 puncte
CS 3.5	SDL cuprinde Măsură M2/2A Investiții în active fizice pentru promovarea formelor asociative din domeniul agricol	5 puncte
CS 4.1	În SDL sunt incluse mai mult de două măsuri care contribuie la aceeași prioritate: - Măsurile M3/6A; M4/6A, M5/6B, M6/6B contribuie la realizarea priorității P6: Promovarea incluziunii sociale, a reducerii sărăciei și a dezvoltării economice în zonele rurale	10 puncte
CS 4.2	SDL prevede cel puțin două măsuri complementare cu cel puțin o măsură din SDL: Măsurile M1/2A, M2/2A, M3/6A și M4/6A sunt complementare prin beneficiarii direcți ai acestora - persoane juridice - întreprinderi cu M5/6B - beneficiarii indirecti - persoane juridice - întreprinderi	10 puncte
CS 4.3	Parteneriatul realizează atribuțiile de implementare (management, monitorizare, evaluare și control) utilizând resurse umane proprii: 1 manager, 1 animator, 1 expert monitorizare și evaluare, 1 expert evaluator, 1 responsabil financiar-contabil	15 puncte
CS 4.4	Prin SDL se propune crearea a 6 locuri de muncă	3 puncte
CS 4.5	În SDL toate măsurile includ criterii de evaluare și/sau indicatori de monitorizare cu referire la acțiuni de protecție a mediului și investiții în energie regenerabilă	3 puncte
TOTAL		76 puncte

CAPITOLUL I: Prezentarea teritoriului și a populației acoperite - analiza diagnostic
DEFINIREA TERITORIULUI.

Din punct de vedere teritorial GAL Ogoarele Vlasiei se afla situat in partea sud-estica a tarii, intre 44° 3 5'49"N (Cornesti) si 44°48'49"N (Poienarii Burchii) si 25°55'33"E (Crevedia) si 26°6'44"E (Ciolpani) si cuprinde 8 comune situate in: județul Dambovita: comunele Butimanu, Cojasca, Cornesti, Crevedia, Finta si Niculesti, in județul Ilfov: comuna Ciolpani si in județul Prahova comuna Poienarii Burchii. Dimensiunea totala a teritoriului este de 35.876 ha (vezi Tabel 1-Ocuparea terenurilor, depus ca document la Anexa 1). 76,93% din terenuri sunt agricole (27.598 ha), ponderea cea mai mare o are terenul arabil care ocupa 72,00%, urmat de suprafețele acoperite cu pășuni si fanete, 3,87% favorabil dezvoltării agriculturii. In context mai larg, teritoriul este situat la 28 km de București, la 29 km de Ploiești si la 35 km de Targoviste, cu accesibilitate rutiera: de-a lungul DN 1A se afla comunele Cornesti, Cojasca, Butimanu, Crevedia, cu acces in sate prin DJ 711A si prin DJ720A la comuna Finta, din DN 1A si DN 1B pe DJ 101A si 101B se ajunge in Poienarii Burchii (inclusiv DJ101E), Niculesti, Ciolpani; legătură intre sate se realizează prin drumuri comunale. Componenta comunelor este următoarea: Butimanu: Barbuceanu, Butimanu, Lucianca, Ungureni; Cojasca: Cojasca, Fantanerle, Iazu; Cornesti: Bujoreanca, Catunu, Cornesti, Cristeasca, Crivatu, Frasinu, Hodarasti, Ibrianu, Postarnacu, Ungureni; Crevedia: Cocani, Crevedia, Darza, Manastirea Samurcasi; Ciolpani: Ciolpani, Izvorani, Luparia, Piscu; Finta: Bechinești, Finta Mare, Finta Veche, Gheboaia; Poienarii Burchii: Cărbunari, Ologeni, Piorești, Podu Văleni, Poienarii Burchii, Poienarii-Rali, Poienarii Vechi și Tătărași; Niculesti: Ciocanari, Movila, Niculesti.

Caracteristicile economice

In teritoriu ramura economica principala este agricultura de subzistenta. Relieful este de câmpie, soluri de tip cernoziomuri cambice, cernoziomuri argiloaluvionale sau brun- roșcate, clima continentală, caracterizata prin veri foarte calde, cu precipitații moderate și ierni blânde. Peste 7,6,9% din terenuri sunt agricole, respectiv 27.598 ha din totalul de 35.876 ha, suprafața de teren arabil este de 25.831 ha, ocupând 72,0% din teritoriu. Terenurile neagricole in suprafața de 8.278 ha, adica 23,07% sunt compuse din 10,07% păduri si alta vegetație forestiera (3.614 ha), 5,5% terenuri ocupate cu ape, bălți (1.974 ha), 5,28% construcții (1.893 ha), 1,94% cai de comunicație si cai ferate (696 ha) si 0,28% terenuri degradate si neproductive (101 ha). Se remarca o tendința redusa de asociere, fiecare familie lucrează de regula terenul propriu si exista putini antreprenori, constituiri in general ca întreprindere individuala sau PFA si puține asociații. Activitățile agricole vizeaza in principal cultura cerealelor cereale (grâu, porumb, secară, orz, orzoaica), plante uleioase, sfeclă de zahăr, legume și creșterea animalelor (bovine, cai, oi) și apicultura. In teritoriul GAL sunt 12.003 exploatații agricole, majoritatea mixte, 23% numai cu suprafața agricola utilizata si 9% numai cu efective de animale, asa cum rezulta din Tabel 2-Situatia exploatații lor agricole, depus ca document la Anexa 1. Analiza pe clase de mărime a exploatații lor agricole (date disponibile pentru comunele din județul Dambovita, suprafața majoritara) dezvăluie ca numai 1,50% din exploatațiile agricole depasesc dimensiunea de 10 ha, 19,30% au sub 0,5ha, 23,10% din exploatații au intre 0,5-1 ha, 31,49% intre 2-5 ha, 2,40% intre 5-10 ha, fapt ce demonstrează practicarea agriculturii de subzistenta. Resursele naturale minerale sunt constituite din hidrocarburi, iar acest teritoriu ocupă cel mai important teritoriu din țară, situându-se pe unul din bazinele petrolifere și gazeifere. Zăcămintele de petrol și gaze, cele mai multe acumulări, se eșalonează pe intervalul adâncimilor mici și medii (până la 3500 m), adâncimi la care s-au

săpat cele mai multe sonde in comunele Butimanu, Cojasca si Finta. Pe raza localității Butimanu(Bilciurești) este cel mai mare depozit de înmagazinate a gazelor naturale din România, cu o capacitate de 1.130 milioane de metri cubi.

Industria si serviciile sunt slab dezvoltate, in comunele Butimanu si Cornesti exista cate doi agenți economici care activeaza in domeniul non-agricol, exceptând activitatea de comerț. Cei mai multi agenți economici se afla in comuna Crevedia (37) si desfasoara activitati in domeniul fabricării de mase plastice, geamuri, mobilier si in domenii precum construcții si activitatea de transport. Exista depozite de materiale de construcții, legume-fructe, fier vechi, frigidere, piese auto si depozite de furaje si de cărămidă precum si doua mori. Cele mai cunoscute unitati sunt abatorul si fermele Avicola. De asemenea in Comuna Poienarii Burchii funcționează o fabrica de tamplarie, o moara, 4 societari agricole, un depozit de cereale si unul de lemne. Comerțul este bine reprezentat, in fiecare sat exista cel puțin o unitate comerciala de alimentație publica si un magazin mixt. Din punct de vedere turistic pe teritoriul GAL comuna Ciolpani are potential mare; coroborat cu faptul ca exista 5.5 % ape - bălți, apreciem ca fiind oportuna incurajarea dezvoltării activitatilor de agrement.

Referitor infrastructura de baza:

Infrastructura rutiera, bine reprezentata, drumurile naționale si județene sunt in curs de reabilitare si modernizare, cele comunale in stare necorespunzatoare, necesita modernizare. Alimentare cu apa si apa uzata este deficitara in comuna Butimanu, in majoritatea satelor din Comuna Cornesti si in satul Ciocănari din comuna Niculesti. Jumătate din populație nu beneficiază de alimentare cu gaze: comunele Finta, Cojasca, Butimanu, plus 2 sate din comuna Niculesti (Niculesti si Ciocănari). Rețeaua de electricitate - este imbatranita, dar nu exista gospodarii neracoradate la curent electric, [luminatul public se face pe sistem clasic, necesita modernizare si exista interes din partea comunitarii pentru introducerea iluminatului din surse regenerabile. Clădirile publice necesita renovare, sunt insuficient utilizate, nu dispun de sisteme de iluminat sau de incalzire centralizata din surse de energie regenerabila. Serviciile publice au nevoie de utilaje si echipamente.

Infrastructura educaționala. Pe teritoriul GAL Ogoarele Vlasiei se afla minim o școala nivel primar si gimnazial in fiecare comuna, majoritatea necesita reparații si/sau sisteme centralizate de incalzire, dotarea cu mobilier specific, materiale didactice, echipamente IT, etc. Pe teritoriul GAL exista un număr mare de grădinițe, cu dotare insuficienta (32 grădinițe). Copii din comuna Cojasca si satul Niculesti sunt nevoiți sa parcurgă peste 3 km pana la scoala/gradinita deoarece in aceste localitati nu exista microbuze școlare. Pe teritoriul comunei Crevedia in cadrul Centrului Eudoxiu Hurmuzache funcționează sub tutela directa a Ministerului Educației Facultatea de pedagogie invatamant primar preșcolar si facultatea de asistenta manageriala si secretariat, componente ale Universitatii București. Referitor nivelul de educație: Conform datelor din Recensământul populației 2011, "Populația stabila de 10 ani si peste pe sexe, după nivelul de educație", in teritoriul GAL numai 6% din populație are studii superioare (2217 persoane), 1% studii post-liceale si de maiștri (481 persoane), 66% studii secundare (26043 persoane), din care: 17% studii liceale, 13% invatamant profesional si de ucenici, 36% invatamant gimnazial, 21% din populație (8162 persoane) a absolvit școala primara si 6% nu si-au finalizat cursurile. Dintre aceștia 3% sunt persoane analfabete. Analizând repartiția pe sexe a nivelului educational, remarcam ca ponderea femeilor absolvente este de 51%, mai mare in cazul absolventelor de studii superioare cu 1% decat a barbarilor dar si

ponderea femeilor fara studii finalizate este mai mare decat a bărbaților, 8% dintre femei, comparativ cu 4% dintre barbati nu au terminat studiile gimnaziale, iar 5% dintre femei sunt analfabete, comparativ cu 1% barbati(vezi Tabel 7-Structura populatieie funcție de nivelul instituției de invatamnat absolvite, anexat la Anexa 1). Așadar nivelul de educație este foarte redus.

Infrastructura socială este slab dezvoltata, nu exista crese si nici after-school, exista un singur centru socio-medical in Poienarii Burchii, dotat necorespunzator. In cadrul primăriilor exista compartiment de asistenta sociala. Numărul persoanelor asistate este mare, in special in comuna Cojasca (719 persoane), in relație directa cu gradul mare de sărăcie, comuna in care majoritatea populației aparține minorității rome. Conform documentului suport

CS 1.2 Teritoriul acoperit de parteneriat cuprinde zone sărace. 4 puncte
Comune cu IDUL sub 55:Butimanu, Cojasca, Cornesti, Poienarii Burchii

Tabel 3-Localități cu grad mare de șarade

Cod SIRUTA	Localitate	Județ	Cod Județ	Valoare IDUL 2011
101564	Butimanu	Dambovita	15	52.73
66697	Cojasca	Dambovita	15	47.52
67014	Cornesti	Dambovita	15	51.49
134559	Poienarii Burchii	Prahova	29	54.08

Referitor infrastructura de sanatate precizam ca in fiecare comuna exista minim un punct farmaceutic , exista cabinete ale medicilor de familie si cabinete stomatologice, cu dotare minimala sau inechita. Segmentul de asistenta medicala veterinara este deficitar, medicii veterinari deservesc mai multe localitati, cabinetele medicale veterinare sunt dotate necorespunzator.

aflat pe www.madr.ro, intitulat "Lista UAT cu valorile IDUL corespunzatoare.pdf" in teritoriul GAL Ogoarele Vlasiei exista 4 Localitati încadrate in categoria zonelor sarace, cu IDUL sub 55 puncte:

PREZENTAREA POPULAȚIEI.

Grupul de Acțiune Locala conține localitati situate in 3 județe diferite insumand 44.766 locuitori. Densitatea populației este de 124,78 locuitori/km². Pentru stabilirea populației din GAL Ogoarele Vlasiei utilizam datele privind rezultatele finale ale recensământului din 2011, <http://www.recensamantromania.ro/wp-content/uploads/2013/07/REZULTATE-DEFINITIVE-RPL-2011.pdf>. Analiza datelor prezentate in Tabelul 4-Structura populației pe grupe de varsta (depus ca document la Anexa 1), reflecta potențialul insemnat de resursa umana al teritoriului GAL, ponderea populației cu varsta cuprinsa intre 20-64 ani este de 25.866 persoane, reprezentând 57,78%, urmata de copii si tineri pana in 19 ani care insumeaza 11.223 persoane, reprezentând 25,07%, iar populația in varsta de peste 65 ani de 7677 persoane reprezintă 17,15%. Populația este relativ echilibrata din punct de vedere al genului proporția dintre femei si barbati fiind următoarea: 48.73% barbati si 51.27 % femei. Din datele statistice rezulta o tendința ascendentă de migrare către orașe, inclusiv migrarea in alte tari de la 1.29% plecări cu domiciliul in anul 2012 la 1.56% in anul 2014, procentul de plecați fiind cel mai mare in comuna Niculesti de 1,93%, urmat de Cojasca, 1,8% si Butimanu 1,6%. Populația ocupata la nivelul GAL: Numărul persoanelor ocupate in agricultura este foarte mare, inasa nu si a persoanelor salariate, conform bazei de date, www.statistici.insse.ro/FQM104D, Numărul mediu al salariaților pe județe si pe

localitati, anul 2014, precum si șomajul declarat pe www.statistid.1nsse.ro/FQRta de munca SOM101E la decembrie 2015 sunt prezentate in tabelul 5:

Tabel 5-Forța de munca

Numărul mediu al salariaților pe județe si localitati - an 2014			Șomeri inregistrați la sfârșitul lunii Decembrie 2015		
Judet/localitate	Nr. mediu		Total	masculin	feminin
Dambovita BUTIMANU	132		77	36	41
Dambovita COJASCA	142		340	165	175
Dambovita CORNESTI	108		83	52	31
Dambovita CREVEDIA	787		46	22	24
Dambovita FINTA	130		171	99	72
Dambovita NICULESTI	135		96	42	54
Prahova Poienarii Burchii	179		46	28	18
Ilfov Ciolpani	414		218	131	87
Total GAL	2027		1077	575	502

Pe pagina www.insse.ro/statistica/intreprinderilor/INT101Y

Categoriile de întreprinzători privați	Macroregiuni, regiuni de dezvoltare si județe	Ani UM: Număr		
		Anul 2012	Anul 2013	Anul 2014
Întreprinderi familiale	Dambovita	1224	1171	1191
Persoane independente	Dambovita	5990	5438	6124
Întreprinderi familiale	Prahova	415	779	787

In ceea ce privește structura populației in funcție de etnie, analizata in baza datelor preluate din documentul "Populația stabilă după etnie-județe, municipii, orașe, comune - Recensământul populației și locuințelor 2011" (conform INS), disponibil pe pagina de internet www.madr.ro, secțiunea LEADER, in teritoriu exista 14% din populație apartinand comunității roma. Din totalul de 44.766 locuitori, 82% sunt etnici romani (36.763 persoane), 6372 persoane de etnie roma, din care 5955 persoane in comuna Cojasca, unde populația de etnie roma reprezintă 71,95% (vezi Tabel 6-Structura populației funcție de minorități, deus ca document la Anexa 1). Numărul romilor este important si in alte localitati: 158 persoane in Niculesti, 136 persoane in Butimanu, 49 persoane in Crevedia, 46 persoane in Ciolpani. Numărul persoanelor apartinand altor etnii este foarte mic, 8 maghiari, 7 etnici turci, 4 bulgari, 3 italieni, 17 alta etnie si 1580 persoane (4%) nu si-au declarat etnia (informații indisponibile). Precizam ca la nivelul teritoriului GAL nu exista cazuri de segregare, intrucat locuitorii etnici romani au locuințe integrate printre cele ale populației de etnie roma, inclusiv in zonele in care populația roma este majoritara.

CS 2.2 Parteneriatul cuprinde cel puțin o organizație non- guvernamentală care reprezintă interesele unei minorități locale existente la nivelul teritoriului acoperit de parteneriat ONG Fundația Dezvoltarea Popoarelor-Filiala Dambovita	4 puncte
CS 2.3 Parteneriatul cuprinde cel puțin o organizație care reprezintă	3 puncte

interesele tinerilor

ONG Fundația Dezvoltarea Popoarelor

Fundația Dezvoltarea Popoarelor-Filiala Dambovita, cu sediul în județ Dambovita, Comuna Cojasca, Str. Principala nr 277, înființată din anul 2008 conform încheiere judecătorească 1/II/B din 26.03.2008 și înscrisă în Registrul Asociațiilor și Fundațiilor 1/II/B/26.03.2008, reprezintă - conform Statutului și Actului Constitutiv interesele persoanelor de etnie roma și a tinerilor. Activitățile tradiționale: Patrimoniul cultural cuprinde monumente locale, de regula biserici. La nivelul fiecărei comune există minim un cămin cultural și funcționează minim o bibliotecă. Ca și dotare precizăm că aceasta este deficitară în majoritatea cazurilor. Meșteșugurile păstrate în zona sunt cele ale olăritului (FINTA) și caramidaritul (Cojasca).

Din punct de vedere mediu

Parteneriatul cuprinde zone Natura 2000, conform documentul suport aflat pe pagina de internet www.madr.ro, secțiunea LEADER, Lista ariilor naturale protejate Natura 2000, respectiv:

1. Județ Ilfov, comuna Ciolpani, cod SIRUTA 101902, situl Coridorul Ialomitei, cod sit ROSCI0290, suprafața de 6725,56 m² suprafața 0,01 km², sub 1ha
2. Județ Prahova, comuna Poienarii Burchii, cod SIRUTA 134559, situl Coridorul Ialomitei, cod sit R05CI0290, suprafața de 13864,88 m² suprafața 0,01 km², sub 5ha
3. Județ Dambovita, comuna Niculești, cod SIRUTA 104387, situl Scrovistea, cod sit ROSCI0224, suprafața de 3864,95 m² suprafața 0,00 km², sub 1ha
4. Județ Ilfov, comuna Ciolpani, cod SIRUTA 101902, situl Scrovistea, cod sit ROSCI0224, suprafața de 11116412,66 m² suprafața 11,12 km²
5. Județ Dambovita, comuna Niculești, cod SIRUTA 104387, situl Scrovistea, cod sit ROSPA0140, suprafața de 3864,96 m² suprafața 0,00 km², sub 1ha
6. Județ Ilfov, comuna Ciolpani, cod SIRUTA 101902, situl Scrovistea, cod sit ROSPA0140, suprafața de 10783177,99 m² suprafața 10,78 km²

CS 1.3 Teritoriul acoperit de parteneriat cuprinde zone Natura 2000 și/sau zone cu valoare naturală ridicată (HNV) 3 puncte
Suprafața parțială a 3 UAT-uri din teritoriul acoperit de parteneriat: Ciolpani, Niculești, Poienarii Burchii, au zone Natura 2000

Concluzii:

Din punct de vedere teritorial: Teritoriul acoperit de GAL Ogoarele Vlasiei în suprafața de 35.876 ha aparține spațiului eligibil LEADER întrucât cuprinde în componența sa localități situate numai în mediul rural, respectiv comunele Butimanu, Cojasca, Conțești, Crevedia, finta, Niculești (județ Dambovita), Ciolpani (Ilfov), Poienarii Burchii (Prahova). Spațiul viitorului GAL cuprinde comune cu IDUL mai mic de 55 puncte: Butimanu, Cojasca, Cornestii și Poienarii Burchii, precum și 2 zone Natura 2000: Coridorul Ialomitei în comunele Ciolpani și Poienarii Burchii și situl Scrovistea în comunele Ciolpani și Niculești. Din punct de vedere al populației: Populația totală a celor 8 comune, conform Recensământului din anul 2011 este de 44.766 locuitori. 14% din totalul populației existente aparține minorității roma.

Teritoriul are continuitate geografică, este omogen din punct de vedere economic și social, are interese și priorități de dezvoltare comune.

În teritoriul GAL și în cadrul parteneriatului, se regăsesc ONG-uri care reprezintă interesele minorității locale și a tinerilor: Fundația Dezvoltarea Popoarelor-Filiala Dambovita și asociații în domeniul agricol: Asociația Crescătorilor de Animale Poienarii Burchii

Capitolul II : Componenta parteneriatului

Parteneriatul Grupul de Acțiune Locala Ogoarele Vlasiei este compus din 23 de membri fondatori din rândul sectorului public, privat și asociativ de la nivelul teritoriului eligibil LEADER.

Ponderea majoritara o deține sectorul privat, prezent în parteneriat într-un procent de 65.22 % (societatea civila reprezentând 13.04 % din totalul partenerilor), restul de 34.78 % fiind reprezentat de sectorul public.

Structura parteneriatului, ilustrată în imaginea de mai jos, arată importanța pe care parteneriatul o acordă mediului privat a cărei reprezentativitate este majoritară:

Societate

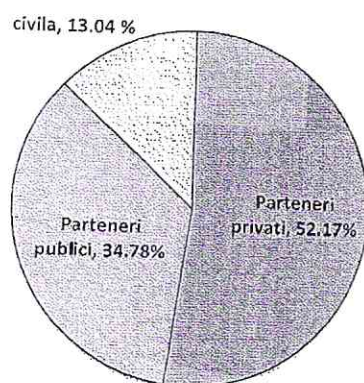

Din punct de vedere al reprezentării sectoarelor de interes **Parteneriatul Grupul de Acțiune Locala Ogoarele Vlasiei** este format din:

- > 8 autorități publice locale:
 - 6 UAT din Județul Dambovita: corn. Butimanu, corn. Cojasca, corn. Cornesti, corn. Crevedia, corn. Finta, corn. Niculesti
 - 1 UAT din Județul Prahova: com. Poienarii Burchii
 - 1 UAT din Județul Ilfov: corn. Ciolpani
- > 15 reprezentanți ai sectorul privat:
 - 6 societari comerciale ce isi defasoara activitatea in domeniul non-agricol
 - 2 întreprinderi Individuale ce isi defasoara activitatea in domeniul agricol
 - 3 societari comerciale ce isi defasoara activitatea in domeniul agricol
 - 1 asociație ce isi defasoara activitatea in domeniul agricol, ONG
 - 1 societate agricola
 - 1 ONG cu domeniul de activitate reprezentarea intereselor tinerilor, a persoanelor devavorizate si integrarea minoritarilor (in special persoanele de etnie roma)
 - 1 Unitate de cult

Sectorul public din cadrul parteneriatului este bine reprezentat și activ atât în elaborarea strategiei de dezvoltarea locală cât și în implementarea acesteia, având în vedere că este constituit din 8 UAT-uri. 6 UAT-uri au experiența în implementării în perioada 2013-2015,

a multor investiții de interes public în infrastructură și servicii de bază la scară mică pentru populația teritoriului în cadrul strategiei de dezvoltare locală prin GAL Drumul Cricovului, în prezent în curs de dizolvare. Partenerii din sectorul public au manifestat și continuă să manifeste un real interes pentru promovarea investițiilor private în teritoriu, interes concretizat în acțiuni de informare și conștientizare a mediului privat vizavi de beneficiile implementării strategiei de dezvoltare locală pentru creșterea activităților productive și de servicii generatoare de venituri și locuri de muncă, în special în spațiul rural și pentru integrarea persoanelor defavorizate (în special a celor aparținând minorităților locale).

Sectorul privat este format în principal din societăți cu răspundere limitată, întreprinderi individuale din diferite domenii de activitate, în principal din sectorul agricol - principalul domeniu de activitate la nivelul teritoriului. Într-o mică măsură întâlnim agenți economici ce desfășoară activități de comerț, industria alimentară și servicii. Partenerii din sectorul privat și-au manifestat interesul de a încuraja atât dezvoltarea întreprinderilor existente la nivelul teritoriului cât și înființarea de noi întreprinderi și desfășurarea de noi activități, sprijinind îndeosebi domeniile deficitare la nivelul teritoriului (cum ar fi producția), în vederea creării de noi locuri de muncă la nivel local.

Sectorul civil este reprezentat de 1 unitate de cult, 1 ONG care promovează interesele tinerilor, a minorităților (în special persoanele de etnie roma) și a persoanelor defavorizate, 1 ONG ce activează în domeniul agricol. Aceștia și-au manifestat interesul de a se implica activ în implementarea strategiei de dezvoltare locală, prin dezvoltarea de proiecte de infrastructură și de servicii în acord cu obiectivele prevăzute în statutul propriu.

Componența parteneriatului a fost completată, conform modelului din *Ghidul solicitantului la Sub-măsura 19.2*, și se atașează la Strategia de Dezvoltare Locală ca Anexa 3 - Componența parteneriatului.

CS 2.1. Ponderea partenerilor privați și ai reprezentanților societății civile depășește 65% în parteneriat. - Ponderea partenerilor privați și ai societății civile este de 65,22%. Număr total parteneri 23, din care: număr parteneri privați 12, număr parteneri societate civilă 3.	3 puncte
CS 2.2. Parteneriatul cuprinde cel puțin o organizație non-guvernamentală care reprezintă interesele unei minorități locale existente la nivelul teritoriului acoperit de parteneriat. Partener ONG care reprezintă interesele minorității locale de etnie roma, majoritatea în Comuna Cojasca, Fundația Dezvoltarea Poparelor-Filia la Dambovita, sediul în Cojasca, încheiere judecătorească 1/IVB din 26.03.2008 și înscriere în Registrul Asociațiilor și Fundațiilor 1/IVB/26.03.2008	4 puncte
CS 2.3. Parteneriatul cuprinde cel puțin o organizație care reprezintă interesele tinerilor. - Partener ONG care reprezintă interesele tinerilor, Fundația Dezvoltarea Poparelor-Filia la Dambovita, sediul în Cojasca	3 puncte
CS 2.6. Parteneriatul cuprinde cel puțin o formă asociativă înființată conform legislației specifice în vigoare, într-un domeniu relevant pentru teritoriul respectiv, cu sediu/punct de lucru/sucursală în teritoriul acoperit de GAL, constituită juridic anterior lansării apelului de selecție. Partener formă asociativă în domeniul agricol, Asociația Crescătorilor de Animale Poienarii Burchii, înscriere în Registrul Special nr 12/21.02.2012	3 puncte

CAPITOLUL III: Analiza SWOT (analiza punctelor tari, punctelor slabe, oportunităților și amenințărilor)

ANALIZA SWOT	
Definirea teritoriului	
<p>PUNCTE TARI</p> <ul style="list-style-type: none"> -omogenitatea terenului specific reliefului de câmpie -accesibilitate foarte buna - exista drumuri naționale si județene care asigura legătură cu principalele orașe: București, Targoviste, Ploiești -solul cernoziom favorabil creșterii plantelor si creșterii animalelor -resurse hidrografice bogate -existenta siturilor Natura 2000: Scrovistea si Coridorul Ialomitei -lipsa factorilor poluatori majori -alimentarea cu energie electica a întregului teritoriu -existenta unor resurse naturale aflate în general în stare bună de conservare -teritoriul situat in 3 județe diferite permite realizarea de schimburi de experiența 	<p>PUNCTE SLABE</p> <ul style="list-style-type: none"> -suprafețele pentru pășuni si fanete redusa, (4,37% din suprafața agricola) -lipsa promovării zonei -lipsa totala sau in anumite zone a infrastructurii de apa, canalizare si alimentare cu gaze -exista "zone albe", neacoperite de infrastructura broadband (in satul Ibrianu din comuna Cornesti si satele Barbuceanu, Luciana, Ungureni din comuna Butimanu)
<p>OPORTUNITĂȚI</p> <ul style="list-style-type: none"> -existenta infrastructurii rutiere de acces: drumuri naționale si județene in stare buna - distanta mica fata de municipiile de județ Targoviste si Ploiești si fata de capitala tarii. București -resurse naturale importante pentru agricultura: soluri de calitate, clima continentala blanda, râuri si bălți. -resurse importante de gaze naturale 	<p>AMENINȚĂRI</p> <ul style="list-style-type: none"> -existenta zonelor sarace -migratia populației si a forței de munca spre mediul urban -lipsa infrastucturii de baza va limita atragerea investitorilor -numărul mare de sate apartinatoare comunei, greu de administrat (comunele Poienarii Burchii 8 sate si Cornesti 10 sate)
Populația	
<p>PUNCTE TARI</p> <ul style="list-style-type: none"> -numărul mare de locuitori si densitatea populației peste media naționala -ponderea importanta a populației active de peste 57% -populația tanara peste 25 % din total populație -existenta grupurilor interetnice, preponderent populația de etnie roma, (Comuna Cojasca) -populația roma este 	<p>PUNCTE SLABE</p> <ul style="list-style-type: none"> -gradul de sărăcie ridicat - probleme de integrare sociala a populației in principal de etnie roma care reprezintă 14% din totalul populației -gradul de pregătire profesionala scăzut -lipsa măsurilor de atragere a absolvenților de învățământ superior în localitatea natală -acces scăzut la servicii

majoritara, peste 71%, nu este segregata)	
OPORTUNITĂȚI	AMENINȚĂRI
<p>-politicele guvernamentale in domeniul educational favorizează accesul la invatamant primar si gimnazial si a copiilor din comunitățile sarace -strategiile de dezvoltare locala, inclusiv prezenta strategii implica masuri pentru creșterea calitatii vieții populației rezidente</p> <p>-existenta unor ONG-urilor care sprijină integrarea sociala a categoriilor defavorizate-Fundația Dezvoltarea Popoarelor-Filiala Dambovita</p> <p>Activitățile economice</p>	<p>-imbatranirea populației -interesul scăzut pentru educație -șomaj ridicat</p> <p>-lipsa locurilor de munca in general si in special in domeniul non-agricol -veniturile mici ale populației -numărul mare de persoane asistate</p>
PUNCTE TARI	PUNCTE SLABE
<p>-teritoriul dispune de potential agricol ridicat</p> <p>-buna accesibilitate rutiera asigura condiții pentru atragerea potențialilor investitori - potential pentru dezvoltarea sectorului apicol</p> <p>-ponderea nesemnificativa a terenurilor degradate si neproductive (0,28%)</p> <p>-forța ieftina de munca - potential turistic</p>	<p>-dimensiunile mici ale exploataților agricole (fragmentarea terenului) determina practicarea unei agriculturi de subzistenta -dotarea tehnica precara a exploataților agricole, inclusiv a formelor asociative; lipsa echipamentelor agricole performante -numărul mic al asociațiilor agricole in majoritatea teritoriului - dimensiunea mica a asociațiilor agricole care se rezuma de regula la nivelul unei localitati</p> <p>-lipsa promovării formelor asociative in domeniul agricol</p> <p>-slaba reprezentare a unităților de procesare si depozitare a produselor agricole</p> <p>-ponderea mica a suprafețelor împădurite de numai 10%</p> <p>-suprafața mica ocupata de pășuni si faneturi (4,37%) limitează sectorul de creștere a animalelor</p> <p>-dezvoltarea insuficienta a sectorului secundar si terțiar- sectorul non-agricol inexistent sau foarte slab dezvoltat - infrastructura de agrement slab dezvoltata</p>
OPORTUNITĂȚI	AMENINȚĂRI
<p>-situarea GAL Ogoarele Vlasiei in apropierea a 3 mari poli de dezvoltare: București, Ploiești, Targoviste</p>	<p>-lipsa capitalului pentru realizarea investițiilor</p> <p>-con competiția puternica din partea</p>

<p>-accesibilitate rutiera ridicata -existenta surselor de finanțare inclusiv prin intermediul GAL</p>	<p>operatorilor economici aflați dincolo de granițele GAL -ritmul lent de restructurare si modernizare a agriculturii -menținerea tendinței reduse de asociere -lipsa unei infrastructuri de susținere a antreprenorilor -accesul redus al fermierilor la informații privind gestionarea riscurilor asociate fenomenelor climatice nefavorabile, bolile plantelor si animalelor -numărul mic al potențialilor antreprenori care au posibilitatea sa suporte cofinantarea in cadrul unui proiect finanțat din fondurilor nerambursabile</p>
Organizarea instituțională și socială	
PUNCTE TARI	PUNCTE SLABE
<p>-existenta infrastructurii primare de sanatate : medicina de familie, dispensar, cabinet stomatologic -acces bun la rețeaua de spitale datorita distantei mici fata de orașe -existenta infrastructurii de invatamant primar si gimnazial in toate comunele -accesibilitate buna la infrastructura de invatamant liceal, profesional, superior aflata in orașele din apropiere - existenta compartimentelor de asistenta sociala la nivelul fiecărei comune -existenta la nivelul GAL a unui cămin de batrani -existenta pe teritoriul GAL a unor ONG-uri, unitari de cult implicate in viata sociala (ex. Fundația Dezvoltarea Popoarelor, Minastirea Pissiota)</p>	<p>-lipsa spitalelor in teritoriul acoperit de GAL - lipsa instituțiilor de invatamant secundar si universitar cu excepția unitatii din Crevedia - spațiile in care funcționează cabinetele medicale si dispensarele sunt nemodernizate si insuficient mobilate si echipate -infrastructura educaționala nemodernizata, exista scoli fara apa curenta si incalzire centralizata (ex Cornesti). -dotările sălilor de clasa, sălilor de sport si laboratoarelor reduse si învechite -numărul mic de ONG-uri care actioneaza in zona -lipsa de susținere din partea populației a acestor ONG-uri -lipsa specialiștilor in accesarea fondurilor europene la nivelul primăriilor - Lipsa crese, after-school, locuri de joaca pentru copii</p>
OPORTUNITĂȚI	AMENINȚARI
<p>-posibilitatea accesarii de fonduri nerambursabile prin PNDR si programele guvernamentale pentru modernizarea si dotarea infrastructurii de sanatate, inclusiv a cabinetelor medicale umane si veterinare - existenta fondurilor europene nerambursabile destinate infrastructurii</p>	<p>-atractivitate scăzută pentru personal medical -atractivitate scăzută pentru profesori bine pregătiti -lipsa interesului tinerilor pentru instruire - tendința redusa de asociere va limita practic dezvoltarea oricărei afaceri si</p>

educaționale și sociale (creșe, after-school, grădinițe, școli) -posibilitatea asocierii într-un Grup de Acțiune Locală a autorităților publice și a operatorilor privați care contribuie la dezvoltarea comunității -accesarea de fonduri prin măsuri dedicate, pentru rezolvarea unor probleme sociale și a unor probleme specifice minorităților, în principal de etnie romă prin intermediul GAL	implică numărul de noi locuri de muncă
---	--

Capitolul IV: Obiective , prioritati si domenii de interventie

In urma analizei teritoriului, analizei SWOT si din consultările cu toti partenerii relevanți la nivelul teritoriului GAL au fost constatate următoarele nevoi principale:

> Necesitatea imbunatirii infrastructurii si a serviciilor de baza in comunitatea locala, in deosebi a infrastructurii sociale, in vederea asigurării dezvoltării socio- economice, respectiv a incluziunii sociale pentru grupurile sociale vulnerabile si pentru minorități (principala minoritate la nivelul teritoriului GAL este minoritatea roma).

> Necesitatea susținerii diversificării activităților desfășurate la nivelul teritoriului prin incurajarea desfășurării de activitati neagricole si stimularea antreprenoriatului in vederea creării de noi locuri de munca, obținerii de venituri suplimentare si menținerea populației in spațiul rural aferent GAL. In vederea răspunderii la aceste nevoi a fost stabilit ca obiectiv de dezvoltare rurala *iii) Obținerea unei dezvoltări teritoriale echilibrate a economiilor și comunității lor rurale, inclusiv crearea și menținerea de locuri de muncă, Prioritate de Dezvoltare Rurala - P6: Promovarea incluziunii sociale, a reducerii sărăciei și a dezvoltării economice în zonele rurale, Domenii de intervenție:*

- 6B) *Încurajarea dezvoltării locale în zonele rurale* - Masuri generate: M5/6B Dezvoltarea comunitarilor rurale prin imbunatatirea infrastructurii de baza si M6/6B Investitii destinate infrastructurii sociale si integrării minoritarilor (ocale (în special minoritatea romă). Aceste masuri contribuie la obiectivele transversale inovare, mediu si clima prin asigurarea condițiilor de baza necesare mediului de afaceri existent la nivel GAL pentru dezvoltarea de investitii inovative, prin identificarea si oferirea unei posibilități de finanțare a mijloacelor inovative de integrare sociala a minoritarilor si a grupurilor vulnerabile, toate acestea cu incurajarea unei abordări orientate spre protecția mediului si utilizarea de surse regenerabile de energie.

- 6A) *Facilitarea diversificării, a înființării și a dezvoltării de întreprinderi mici, precum și crearea de locuri de muncă* - Masuri generate: M3 / 6A înființarea si dezvoltarea activitatilor neagricole si M4 / 6A Ajutor pentru infiintarea activitatilor neagricole. Aceste masuri contribuie la obiectivele transversale inovare, mediu si clima prin sprijinirea antreprenorilor ce isi doresc sa se dezvolte si a celor ce doresc sa activeze in noi domenii de activitate, crearea premiselor desfășurării de activitati ce utilizează tehnologii si soluții inovatoare si prin incurajarea utilizării surselor regenerabile de energie in activitatea desfasurata.

> Necesitatea dezvoltării/modernizării la nivelul principalului domeniu de activitate existent la nivelul teritoriului, agricultura, prin modernizarea sistemelor de producție si/sau procesare, adoptarea de tehnologii noi, cu impact redus asupra mediului, prin incurajarea asocierii si cooperării între micii fermieri in vederea valorificării potențialului agricol si zootehnic existent. In vederea răspunderii la aceasta nevoie a fost stabilit ca obiectiv de dezvoltare rurala *i) Favorizarea competitivității agriculturii si ii) Asigurarea gestionării durabilă a resurselor naturale și combaterea schimbărilor climatice, Prioritate de Dezvoltare Rurala - principal - P2: Creșterea viabilității exploatații lor și a competitivității tuturor tipurilor de agricultură în toate regiunile și*

promovarea tehnologiilor agricole inovatoare și a gestionării durabile a pădurilor, secundare - P4: Refacerea, conservarea și consolidarea ecosistemelor legate de agricultură și silvicultură Domenii de intervenție: principal - 2A) Îmbunătățirea performanței economice a tuturor exploatații lor agricole și facilitarea restructurării și modernizării exploatații lor, în special în vederea creșterii participării pe piață

și a orientării spre piață, precum și a diversificării activităților agricole, secundare - 5D) Reducerea emisiilor de gaze cu efect de seră și de amoniac din agricultură. *Masurile generate: M1/ 2A Investiții în active fizice pentru producția primară și pentru procesarea/comercializarea produselor agricole și M2/ 2A Investiții în active fizice pentru promovarea formelor asociative din domeniul agricol. Aceste măsuri contribuie la obiectivele transversale inovare, mediu și climă prin încurajarea utilizării de tehnologii eficiente, instalații inovatoare în agricultura și în industria de procesare; prin încurajarea cooperării între micii fermieri ce poate genera acțiuni inovative ce nu pot fi realizate în afara unei forme asociative, prin încurajarea acțiunilor de protecție a mediului și a climei cum ar fi eficientizarea/economisirea consumului de apă, utilizarea energiei regenerabile, prelucrarea deșeurilor, a reziduurilor precum și reducerea emisiilor de gaze cu efect de seră și de amoniac în agricultură.*

Caracterul inovativ și integrat al strategiei deriva din abordarea completă a principalelor probleme identificate la nivelul teritoriului unitar GAL, din caracterul inovativ al fiecărei măsuri ce permite finanțarea de activități promovate/gestionate de persoane calificate, investiții inovative, orientate atât spre nevoia identificată la nivelul teritoriului cât și spre protecția mediului și atenuarea schimbărilor climatice. Strategia susține dezvoltarea teritoriului într-o manieră integrată și inovativă, cu păstrarea identității locale, încurajează interconectarea actorilor locali, respectiv o dezvoltare rurală echilibrată vitală pentru accelerarea evoluției structurale a comunității GAL.

Ierarhizarea principalelor priorități și a măsurilor exprimate procentual în Planul de finanțare:

1. Prioritatea P6 - procent finanțare din total 62.95%			
1.1 M5/6B	1.2 M3/6A	1.3 M4/6A	1.4 M6/6B
2. Prioritatea P2 - procent finanțare din total 18.52%			
2.1 M1/2A		2.2 M2/ 2A	

Logica intervenției în PROGRAMARE ierarhizată în funcție de Reg. UE nr. 1305/2013:

Obiectivul de dezvoltare rurală	Priorități de dezvoltare rurală →	Domenii de intervenție →	Măsuri	Indicatori de rezultat
Obiective transversale i) Favorizarea competitivității agriculturii	P2	Principal: 2A Secundar: 5D	M1 /2A Investiții în active fizice pentru producția primară și pentru procesarea/comercializarea produselor agricole	- Locuri de muncă nou create - minim 1. - Min. 2 exploatații agricole/ v beneficiari sprijiniți - Reducere emisii de gaze cu efect de seră și de amoniac din agric. • min. 50 ha/min. 50 UVM
		Principal: 2A Secundar: 5D	M2/ 2A Investiții în active fizice pentru promovarea formelor asociative din domeniul agricol	- Locuri de muncă nou create • minim 1 -Forme asociative sprijinite- min. 1 - Reducere emisii de gaze cu efect de seră și de amoniac din agric. - min. 50 ha /mi ni. 50 UVM
Obiectivul de dezvoltare rurală 3 -	Priorități de dezvoltare rurală →	Domenii de intervenție >..	Măsuri →	- indicatori de rezultat
Obiective transversale iii) Obținerea unei dezvoltări	P6:	Principal: 6A	M3 / 6A înființarea și dezvoltarea activităților neagricole	- locuri de muncă nou create - \ minim 2 - acțiuni de protecție a mediului - minimi - proiecte depuse de către tineri, pers. aparținând unei minorități sau unui grup defavorizat - minim 1

Formatted Table

Indicatori de monitorizare specifici domeniului de intervenție

muncă	Principal: 6B	M4 / 6A Ajutor pentru înființarea activitatilor neagricole	- locuri de munca nou create- minim 2 - acțiuni de protecție a mediului - minim 1 - proiecte depuse de către tineri, persoane aparținând unei minorități sau unui grup defavorizat - minim 1 ■ - <u>cheltuiala publica totala din fonduri FEADR este de 300.000, euro din care 100.000.00 euro proveniti din tranzitie</u>
		M5/6B Dezvoltarea comunităților rurale prin îmbunătățirea infrastructurii de baza	- populație neta care beneficiază de infrastructura îmbunatatita - minim 5.000 - proiecte ce prevăd investiții in V acțiuni de protecție a mediului - minim 1 cheltuiala publica totala din fonduri FEADR: 880,468.29 euro din care 132,936.21 euro proveniti din tranzitie, cheltuiala publica totala din fonduri EURI : 89,309.31 euro proveniti din tranzitie
		M6/ 6B Investiții destinate infrastructurii sociale si integrării minorităților locale (în special minoritatea romă)	- populație care beneficiază de infrastructura sociala - min. 25 - populație ce aparține unei minorități care beneficiază de infrastructura îmbunatatita - min. 50 - proiecte ce prevăd investiții in acțiuni de protecție a mediului • minim 1

Indicatori de monitorizare specifici domeniului de intervenție

Domeniul de intervenție	Indicator de monitorizare
2A	Numărul de exploatații agricole/beneficiari sprijiniți - minim 3
5D	Suprafața totală sau UVM în cauză - minim 100 ha/minim 100 UVM
6A	Locuri de muncă create - minim 4
6B	Populație netă care beneficiază de servicii/infrastructuri îmbunătățite - minim 5075

Indicatori de monitorizare specifici locali

Domeniul de intervenție	Indicator de monitorizare
2A	Locuri de munca nou create - minim 2
	Numărul de investitii in activitatea de procesare: minim 1
6A	Proiectul vizeaza acțiuni de protecție a mediului - minim 2
6B	Număr de proiecte care prevăd investitii in acțiuni de protecție a mediului, energie regenerabila - minim 2

Capitolul V – Prezentarea masurilor

Masuri incluse in prezenta strategie:

M1/2A Investiții în active fizice pentru producția primară și pentru procesarea/comercializarea produselor agricole

M2/2A Investiții în active fizice pentru promovarea formelor asociative din domeniul agricol

M3/6A Înființarea și dezvoltarea activităților neagricole M4/6A Ajutor pentru înființarea activităților neagricole

M5/6B Dezvoltarea comunităților rurale prin îmbunătățirea infrastructurii de bază M6/6B Investiții destinate infrastructurii sociale și integrării minorităților locale (în special minoritatea romă)

3. Principiul selecției strategiilor care conțin intervenții în infrastructura socială, acțiuni adresate minorităților locale (în special minoritatea romă), intervenții în infrastructura de bandă largă, scheme de calitate, măsuri care implică asocierea;

CS 3.1. SDL prevede cel puțin o măsură dedicată investițiilor în infrastructura socială - M6/6B Investiții destinate infrastructurii sociale și integrării minorităților locale (în special minoritatea romă)	5 puncte
CS 3.2. SDL prevede cel puțin o măsură dedicată acțiunilor pentru integrarea minorităților locale (în special minoritatea romă) - M6/6B Investiții destinate infrastructurii sociale și integrării minorităților locale (în special minoritatea romă)	5 puncte
CS 3.5. SDL prevede o măsură dedicată promovării formelor asociative - M2/2A Investiții în active fizice pentru promovarea formelor asociative din domeniul agricol 4. Principiul selecției calității SDL, reflectată inclusiv de caracterul inovativ al strategiei.	5 puncte
CS 4.1. Sinergia dintre măsurile propuse în SDL - Măsurile M3/6A; M4/6A, M5/6B, M6/6B contribuie la realizarea priorității P6: Promovarea incluziunii sociale, a reducerii sărăciei și a dezvoltării economice în zonele rurale	10 puncte
CS 4.2. Complementaritatea intervențiilor propuse în SDL - Măsurile sunt complementare în special prin beneficiarii direcți/indirecți ai fiecărei măsuri.	10 puncte
CS 4.4. Contribuția SDL la realizarea indicatorului specific priorității 6B - crearea de locuri de muncă - măsurile prevăd inclusiv ca indicator de monitorizare crearea a minim 6 locuri de muncă.	3 puncte
CS 4.5. Contribuția măsurilor din cadrul SDL la obiectivele transversale - toate măsurile includ criterii de evaluare și/sau indicatori de monitorizare cu referire la acțiuni de protecție a mediului și investiții în energie regenerabilă	3 puncte

FISA MĂSURĂ

M1/ 2A Investiții în active fizice pentru producția primară și pentru procesarea/comercializarea produselor agricole

Tipul măsurii:

□ INVESTIȚII

1. Descrierea generală a măsurii, inclusiv a logicii de intervenție a acesteia și a contribuției la prioritățile strategiei, la domeniile de intervenție, la obiectivele transversale și a complementarității cu alte măsuri din SDL

Măsură își propune să răspundă la nevoia constatată prin analiza teritoriului pentru investiții în active fizice în ramura principală de activitate desfășurată la nivelul teritoriului -agricultură și în sectorul de prelucrare a produselor alimentare în scopul de a moderniza și îmbunătăți productivitatea și competitivitatea din sectorul agro-alimentar. Potențialul de dezvoltare a acestui sector în contextul oferirii unui sprijin financiar a fost analizat ca fiind ridicat, la nivelul teritoriului existând toate premisele necesare: sol favorabil creșterii plantelor și creșterii animalelor, resurse hidrografice bogate, forța de muncă ieftină abundentă. În acest context măsură își propune să încurajeze desfășurarea acestei activități de către persoane calificate, capabile să implementeze la nivelul teritoriului investiții inovative, raportate la bunele practici agricole, ce îmbină plus- valoarea activității desfășurate cu importanța protejării factorilor de mediu. Prin această măsură este încurajată procesarea la nivel de fermă, realizată fie în cadrul unui proiect ce include investiții în producția primară, fie independent de aceasta.

Obiectiv(e) de dezvoltare rurală. Măsură contribuie la obiectivele:

- Favorizarea competitivității agriculturii; al Reg. (UE) nr. 1305/2013 art.4, lit. a;
- Asigurarea gestionării durabile a resurselor naturale și combaterea schimbărilor climatice al Reg. (UE) nr. 1305/2013 art.4, lit. b;

Obiectiv(e) specific(e) al(e) măsurii:

- Îmbunătățirea performanțelor generale ale exploatațiilor agricole prin creșterea competitivității activității agricole, a diversificării activităților agricole și creșterii calității produselor obținute;
- Respectarea standardelor comunitare aplicabile tuturor tipurilor de investiții;
- Reducerea emisiilor de gaze cu efect de seră din agricultură.

Măsura contribuie la prioritatea/prioritățile prevăzute la art. 5, Reg. (UE) nr. 1305/2013: P2: Creșterea viabilității exploatațiilor și a competitivității tuturor tipurilor de agricultură în toate regiunile și promovarea tehnologiilor agricole inovatoare și a gestionării durabile a pădurilor prevăzută la art. 5 al Reg. (UE) nr. 1305/2013.

P5: Promovarea utilizării eficiente a resurselor și sprijinirea tranziției către o economie cu emisii reduse de carbon și reziliență la schimbările climatice în sectoarele agricol, alimentar și silvic prevăzută la art. 5 al Reg. (UE) nr. 1305/2013.

Măsura corespunde obiectivelor art. 17 din Reg. (UE) nr. 1305/2013

- Investiții în active fizice

Măsura contribuie la Domeniul de intervenție:

- Principal - 2A) Îmbunătățirea performanței economice a tuturor exploatațiilor agricole și facilitarea restructurării și modernizării exploatațiilor, în special în vederea creșterii participării pe piață și a orientării spre piață, precum și a diversificării activităților agricole.
- Secundar - 5D) Reducerea emisiilor de gaze cu efect de seră și de amoniac din agricultură.

Măsura contribuie la obiectivele transversale ale Reg. (UE) nr. 1305/2013: inovare, V mediu și clima prin ameliorarea performanței economice a exploatațiilor și prin determinarea obținerii de produse procesate cu înaltă valoare. În agricultură, sprijinul va viza în deosebi folosirea de tehnologii eficiente și moderne, instalații inovatoare. În sectorul de procesare vor fi încurajate acele tehnologii și echipamente cu un caracter inovator, care vor conduce la utilizarea, la o scară mai largă, a tehnologiilor moderne. Va fi sprijinită procesarea la nivel de ferma. În cadrul acestei măsuri se vor încuraja investițiile ce vizează eficientizarea/economisirea consumului de apă, utilizarea energiei regenerabile în sectorul agroalimentar, prelucrarea deșeurilor, a reziduurilor precum și reducerea emisiilor de gaze cu efect de seră și de amoniac în agricultură. Investițiile în industria de procesare vor viza reducerea amprentei asupra mediului prin încurajarea de noi metode de păstrare a producției agroalimentare, pentru creșterea siguranței alimentare, metode de utilizare a deșeurilor și de epurare a apei pentru protejarea mediului, anveloparea clădirilor, etc.

Complementaritatea cu alte măsuri din SDL: Măsură M1/2A este complementară cu măsurile M2/2A, prin faptul că beneficiarii direcți ai acesteia (persoane juridice-fermieri) sunt beneficiarii indirecti ai măsurii M2/2A. Măsură este de asemenea complementară cu măsurile M3/6A, M4/6A prin faptul că beneficiarii direcți ai acesteia (persoane juridice-fermieri) pot fi beneficiarii direcți ai măsurilor M3/6A, M4/6A.

Sinergia cu alte măsuri din SDL: Măsură M1/2A este sinergică cu măsură M2/2A, deoarece contribuie împreună la îndeplinirea priorității P2: Creșterea viabilității exploatațiilor și a competitivității tuturor tipurilor de agricultură în toate regiunile și promovarea tehnologiilor agricole inovatoare și a gestionării durabile a pădurilor.

2. Valoarea adăugată a măsurii

Măsură M1/ 2A Investiții în active fizice pentru producția primară și pentru procesarea/comercializarea produselor agricole aduce o valoare adăugată la nivelul teritoriului întrucât contribuie la îmbunătățirea performanței economice a tuturor fermelor și facilitează restructurarea și modernizarea fermelor, în special în vederea creșterii participării și orientării către piață, cât și a diversificării agricole. De asemenea măsură va conduce la dezvoltarea și modernizarea capacităților de procesare și de comercializare a produselor agricole incluzând tehnologii moderne, inovații și idei noi, precum și facilități pentru creșterea eficienței și productivității întreprinderilor și a valorii adăugate a produselor agricole. Măsură generează valoare adăugată asupra teritoriului și prin diminuarea emisiilor de gaze cu efect de seră din agricultura, prin investiții în utilaje agricole performante, achiziționarea de instalații automate (centrale termice) pentru producerea energiei termice și pentru apa caldă menajeră utilizată în procesul de producție, etc.

3. Trimiteri la alte acte legislative

Legislație UE

- > Recomandarea 2003/361/CE din 6 mai 2003 privind definirea micro-întreprinderilor și a întreprinderilor mici și mijlocii.
- > Comunicarea Comisiei nr. 2008/C155/02 cu privire la aplicarea art. 87 și 88 din Tratatul CE privind ajutoarele de stat sub formă de garanții;
- > R (UE) nr. 852/2004 privind igiena produselor alimentare cu modificările și completările ulterioare,

- > R (UE) nr. 853/2004 de stabilire a unor norme specifice de igienă care se aplică alimentelor de origine animală cu modificările și completările ulterioare;
- > R (UE) nr. 854/2004 de stabilire a normelor specifice de organizare a controalelor oficiale privind produsele de origine animală destinate consumului uman cu modificările și completările ulterioare;

Legislație națională

- > Legea nr. 346/2004 privind stimularea înființării și dezvoltării întreprinderilor mici și mijlocii cu completările și modificările ulterioare,
- > Legea 31/1990 privind societățile comerciale, republicată, cu completările și modificările ulterioare,
- > Legea nr. 15/1990, cu modificările și completările ulterioare
- > Ordonanța de urgență a Guvernului nr. 44/2008, cu completările și modificările ulterioare,
- > Ordinul nr. 119/2014 pentru aprobarea Normelor de igienă și sănătate publică privind mediul de viață al populației cu modificările și completările ulterioare,

4. Beneficiari direcți/indirecți (grup țintă)

Beneficiari direcți:

- formele de organizare recunoscute conform Ordonanței de urgență a Guvernului nr. 44/2008 privind desfășurarea activităților economice de către persoanele fizice autorizate, întreprinderile individuale și întreprinderile familiale, cu modificările și completările ulterioare;
- persoane juridice de drept privat, altele decât cele prevăzute de Ordonanța de urgență a Guvernului nr. 44/2008, cu modificările și completările ulterioare;
- persoane juridice de drept public, respectiv institute, stațiuni și unități de cercetare-dezvoltare și didactice din domeniul agricol, definite conform legislației naționale în vigoare privind organizarea și funcționarea acestora.

Măsură se adresează și beneficiarilor direcți ai măsurilor M3i6A, M4/6A care doresc realizarea unei investiții în domeniul agricol.

Beneficiari indirecți:

- Persoane juridice - agenți economici, persoanele fizice, UAT, forme asociative în domeniul agricol.

5. Tip de sprijin

Se va stabili în conformitate cu prevederile art. 67 al Reg. (UE) nr. 1303/2013.

- Rambursarea costurilor eligibile suportate și plătite efectiv
- Plăți în avans, cu condiția constituirii unei garanții bancare sau a unei garanții echivalente corespunzătoare procentului de 100 % din valoarea avansului, în conformitate cu art. 45 (4) și art. 63 ale Reg. (UE) nr. 1305/2013.

6. Tipuri de acțiuni eligibile și neeligibile

În stabilirea tipurilor de *acțiuni eligibile și neeligibile*, s-a ținut cont de prevederile din HG nr. 226/2015, Regulamentele (UE) nr. 1305/2013, nr. 1303/2013, PNDR - cap. 8.1 și fișa tehnică a măsurii 19.2, conform prevederilor din Ghidul Solicitantului, aprobat prin OMADR nr. 295/2016, precum Manualul de procedură pentru evaluarea și selecția SOL aprobat prin OMADR nr. 797/2016.

Acțiuni eligibile:

- Investiții în înființarea, extinderea și/sau modernizarea fermelor vegetale, incluziv capacități de stocare, condiționare, sortare, ambalare a producției vegetale pentru creșterea valorii adăugate a produselor;
- Investiții în înființarea, extinderea și/sau modernizarea fermelor zootehnice;
- Investiții în înființare a/în locurile plantațiilor pentru strugurii de masă și alte culturi perene
- Investiții în înființarea și modernizarea fermelor pomicole, inclusiv în înființarea și reconversia plantațiilor pomicole și modernizarea parcului de mașini și utilaje agricole.
- Înființare și/sau modernizarea căilor de acces în cadrul fermei, inclusiv utilități și racordări;
- Investiții în procesarea produselor agricole, precum și investiții în vederea comercializării (precum magazinele la poarta fermei sau rulotele alimentare prin care vor fi comercializate exclusiv propriile produse agricole);
- Investiții în producerea și utilizarea energiei din surse regenerabile, cu excepția biomasei, (solară, eoliană, cea produsă cu ajutorul pompelor de căldură, geotermală) în cadrul fermei, ca și componentă secundară în cadrul unui proiect de investiții, iar energia obținută va fi destinată exclusiv consumului propriu;
- Investiții în instalații pentru producerea de energie electrică și/sau termică, prin utilizarea biomasei (din deșeurii/produse secundare rezultate din activitatea agricolă și/ sau forestieră atât din ferma proprie cât și din afara fermei), ca și componentă secundară în cadrul unui proiect de investiții, iar energia obținută va fi destinată exclusiv consumului propriu;
- Investiții necorporale: achiziționarea sau dezvoltarea de software și achiziționarea de brevete, licențe, drepturi de autor, mărci în conformitate cu la art 45 (2) (d) din Reg. 1305/2013;

Acțiuni neeligibile:

- Achiziția de drepturi de producție agricolă, de drepturi la plată, animale, plante anuale și plantarea acestora din urmă; Obținerea de băuturi alcoolice; Producția de biocombustibili și peletji; Investițiile pentru unități de ecarisaj; Sunt neeligibile investițiile care fac obiectul altor programe cu finanțare comunitară sau națională; Procesarea produselor pescărești.

7. Condiții de eligibilitate

- Solicitantul trebuie să se încadreze în categoria beneficiarilor eligibili;
- Investiția trebuie să se încadreze în cel puțin una din acțiunile eligibile prevăzute prin măsură;
- Solicitantul trebuie să demonstreze asigurarea cofinanțării investiției;
- Viabilitatea economică a investiției trebuie să fie demonstrată în baza documentației tehnico-economice;
- Investiția va fi precedată de o evaluare a impactului preconizat asupra mediului dacă aceasta poate avea efecte negative asupra mediului, în conformitate cu legislația în vigoare;
- Investițiile în instalații al căror scop principal este producerea de energie electrică, prin utilizarea biomasei, trebuie să respecte prevederile art. 13 (d) din R.807/2014, prin demonstrarea utilizării unui procent minim de energie termică de 10%,

- Investiția va respecta legislația în vigoare (menționată la capitolul Trimiteri la alte acte legislative) din domeniul: sănătății publice, sanitar-veterinar și de siguranță alimentară;
- În cazul procesării materiei primă procesată va fi produs agricol (conform Anexei I la Tratat) și produsul rezultat va fi doar produs Anexa I la Tratat.
- Dimensiunea minimă a exploatației agricole deținute în proprietate sau folosință de o exploatație agricolă trebuie să fie de minimum 6000 euro SO.
- Solicitantul nu trebuie să fie în dificultate, în conformitate cu legislația în vigoare.

8. Criterii de selecție

- Solicitantul nu a obținut anterior sprijin financiar pentru investiții similare;
- Proiectul este derulat de către tineri (persoane sub 40 de ani la data depunerii proiectului), femeii sau persoane ce aparțin unui grup social defavorizat sau vulnerabil (romi, batrani - persoane peste 65 de ani la data depunerii proiectului, șomeri).
- Activitatea pentru care se solicită finanțare va fi gestionată de către o persoană calificată în domeniul pentru care se solicită finanțare. Calificarea poate fi obținută până la data depunerii ultimei cereri de plată în cadrul proiectului.
- Proiectul vizează achiziționarea de echipamente pentru producerea energiei din surse regenerabile.
- Proiectele care prin activitatea propusă creează minim un loc de muncă
- Proiectul vizează acțiuni de protecție a mediului.
- Solicitantul este membru al unui grup de producători, cooperativa, organizație non-guvernamentală, asociație, fundație și federație, inclusiv grupurilor constituite conform art. 35 din Reg. (UE) nr. 1305/2013. - prin aceasta asigurându-se complementaritatea măsurii cu măsură M2/ 2A Investiții în active fizice pentru promovarea formelor asociative din domeniul agricol.

9. Sume (aplicabile) și rata sprijinului

Rata sprijinului public nerambursabil va fi de 50% din totalul cheltuielilor eligibile și nu va depăși 200.000 euro. Intensitatea sprijinului nerambursabil se va putea majora cu 20 puncte procentuale suplimentare, fără a depăși 90% în cazul fermelor mici și medii (cu dimensiunea până la 250.000 SO), respectiv 70% în cazul fermelor având între 250.000 și 500.000 SO, în cazul:

- Investițiilor realizate de tinerii fermieri, cu vârsta sub 40 de ani, la data depunerii cererii de finanțare (așa cum sunt definiți la art. 2 al R (UE) nr. 1305/2013 sau cei care s-au stabilit în cei cinci ani anteriori solicitării sprijinului, în conformitate cu anexa II a R 1305);
- Investițiilor legate de operațiunile prevăzute la art. 28 (Agromediu) și art. 29 (Agricultura ecologică) din R(UE) nr. 1305/2013;

În cazul fermelor având dimensiunea economică peste 500.000 SO rata sprijinului public nerambursabil va fi de 50% și nu va depăși 200.000 euro

Pentru investițiile în activitatea de procesare intensitatea sprijinului este de 50% pentru IMM și 40 % pentru întreprinderi mari.

10. Indicatori de monitorizare

- Numărul de exploatații agricole/beneficiari sprijiniți: minim 2.
- Număr de locuri de muncă nou create: minim 1.
- Suprafața totală sau UVM în cauză: minim 50 ha/minim 50 UVM.
- Numărul de investiții în activitatea de procesare: minim 1

FISA MĂSURĂ

M2/ 2A Investiții în active fizice pentru promovarea formelor asociative din domeniul agricol

Tipul măsurii:

□ INVESTIȚII

1. Descrierea generală a măsurii, inclusiv a logicii de intervenție a acesteia și a contribuției la prioritățile strategiei, la domeniile de intervenție, la obiectivele transversale și a complementarității cu alte măsuri din SDL

Procesul de restituire a terenurilor care a început în 1990 a dus la o pondere mare (92,9%) a fermelor mici (mai puțin de 5 ha), care utilizează 29,7% din suprafața agricolă, restul fermelor utilizând 70,3% din suprafața agricolă. Structura duală a agriculturii românești are o mare influență asupra competitivității, viabilității și productivității. Sprijinul financiar limitat pentru înființarea și funcționarea formelor asociative, precum și reticența și interesul scăzut al producătorilor agricoli de a se asocia, a condus la menținerea acestei structuri duale fără modificări semnificative în ultimii ani.

La nivelul teritoriului GAL numărului exploataților de dimensiuni mici este semnificativ 95,98% din exploatații având dimensiunea mai mică de 5 ha, numărul și dimensiunea asociațiilor fiind mic, asocierea nefiind promovată. Măsură M2/2A este destinată diminuării numărului mare de fermieri ce practică agricultura de subzistență și încurajării asocierii în vederea creșterii competitivității, viabilității și productivității activităților agricole, încurajării cooperării în vederea asigurării unui acces mai facil la informații referitoare la bunele practici agricole, la soluții inovative ce protejează mediul înconjurător.

Obiectiv(e) de dezvoltare rurală. Măsură contribuie la obiectivele:

- Favorizarea competitivității agriculturii; al Reg. (UE) nr. 1305/2013 art.4, Ut. a;
- Asigurarea gestionării durabile a resurselor naturale și combaterea schimbărilor climatice al Reg. (UE) nr. 1305/2013 art.4, lit. b;

Obiectiv(e) specific(e) al(e) măsurii:

- înființarea și/sau promovarea formelor asociative din domeniul agricol în vederea creșterii competitivității, viabilității și productivității activității agricole la nivelul teritoriului GAL;
- Respectarea standardelor comunitare aplicabile tuturor tipurilor de investiții;
- Reducerea emisiilor de gaze cu efect de seră din agricultură.

Măsura contribuie la prioritatea/prioritățile prevăzute la art. 5, Reg. (UE) nr. 1305/2013:

P2: Creșterea viabilității exploatații lor și a competitivității tuturor tipurilor de agricultură în toate regiunile și promovarea tehnologiilor agricole inovatoare și a gestionării durabile a pădurilor prevăzută la art. 5 al Reg. (UE) nr. 1305/2013.

P5: Promovarea utilizării eficiente a resurselor și sprijinirea tranziției către o economie cu emisii reduse de carbon și reziliență la schimbările climatice în sectoarele agricol, alimentar și silvic prevăzută la art. 5 al Reg. (UE) nr. 1305/2013.

Măsura corespunde obiectivelor art. 17 din Reg. (UE) nr. 1305/2013

- Investiții în active fizice

Măsura contribuie la Domeniul de intervenție:

- Principal - 2A) Îmbunătățirea performanței economice a tuturor exploatații lor agricole și facilitarea restructurării și modernizării exploatații lor, în special în vederea creșterii

participării pe piață și a orientării spre piață, precum și a diversificării activităților agricole - Secundar - 5D) Reducerea emisiilor de gaze cu efect de seră și de amoniac din agricultură Măsura contribuie la obiectivele transversale ale Reg. (UE) nr. 1305/2013: inovare, mediu și climă deoarece în urma cooperării dintre micii fermieri sunt posibile acțiuni inovative ce nu pot fi realizate în afara unei forme asociative precum dezvoltarea de noi metode de păstrare a producției agroalimentare pentru creșterea siguranței alimentare, de produse adaptate mai bine cerințelor pieței și de metode de gestionare a deșeurilor și de epurare a apei pentru protejarea mediului.

Asocierea fermierilor poate termina promovarea și respectarea de bune practici agricole, iar realizarea unor investiții colective va putea asigura o eficiență mai mare în ceea ce privește gestionarea apei și a deșeurilor și va facilita utilizarea surselor de energie regenerabilă în folosul membrilor săi. În ceea ce privește atenuarea schimbărilor climatice și adaptarea la acestea, asocierea micilor fermieri îi poate ajuta să contribuie într-o măsură mai mare la atenuarea acestora, prin furnizarea de consultanță, de exemplu cu privire la practici agricole îmbunătățite și adoptarea unor măsuri agronomice practice pentru a spori rezistența sistemelor agricole la inundații și secete.

Complementaritatea cu alte măsuri din SDL: Măsură M2/2A este complementară cu măsură M1/2A, prin faptul că beneficiarii direcți ai acesteia (forme asociative) sunt beneficiari indirecti ai măsurii M1/2A.

Sinergia cu alte măsuri din SDL: Măsură M2/2A este sinergică cu măsură M1/2A, deoarece contribuie împreună la îndeplinirea priorității P2: Creșterea viabilității exploataților și a competitivității tuturor tipurilor de agricultură în toate regiunile și promovarea tehnologiilor agricole inovatoare și a gestionării durabile a pădurilor.

2. Valoarea adăugată a măsurii

Măsură M2/ 2A Investiții în active fizice pentru promovarea formelor asociative din domeniul agricol aduce plus valoare la nivelul teritoriului prin posibilitatea acordată micilor exploatați agricole de a se asocia în vederea creșterii competitivității, viabilității și productivității activității agricole, posibilitate acordată și formelor asociative existente la nivelul teritoriului, ce se pot dezvolta, în aceeași direcție, în vederea îmbunătățirii performanței economice în special în vederea creșterii participării pe piață și a orientării spre piață, precum și a diversificării activităților agricole.

Asocierea fermierilor va avea de asemenea efecte pozitive asupra practicilor de mediu, asupra aplicării bunelor practici agricole și asupra schimbărilor climatice printr-o creștere a eficienței gestionării apei și a deșeurilor și prin procurarea de echipamente inovative, de ultima generație, ce determină reducerea consumului de produse petroliere și implicit a gazelor cu efect de seră.

3. Trimiteri la alte acte legislative

Legislație UE

- > Recomandarea 2003/361 /CE din 6 mai 2003 privind definirea micro-întreprinderilor și a întreprinderilor mici și mijlocii.
- > Comunicarea Comisiei nr. 2008/C155/02 cu privire la aplicarea art. 87 și 88 din Tratatul CE privind ajutoarele de stat sub formă de garanții;

- > R (UE) nr. 853/2004 privind igiena produselor alimentare cu modificările și completările ulterioare,
- > R (UE) nr. 854/2004 de stabilire a unor norme specifice de igienă care se aplică alimentelor de origine animală cu modificările și completările ulterioare;
- > R (UE) nr. 854/2004 de stabilire a normelor specifice de organizare a controalelor oficiale privind produsele de origine animală destinate consumului uman cu modificările și completările ulterioare;

Legislație națională

- > Legea nr. 346/2004 privind stimularea înființării și dezvoltării întreprinderilor mici și mijlocii cu completările și modificările ulterioare,
- > Legea 31/1990 privind societățile comerciale, republicată, cu completările și modificările ulterioare,
- > Ordinul nr. 119/2014 pentru aprobarea Normelor de igienă și sănătate publică privind mediul de viață al populației cu modificările și completările ulterioare,
- > Legea cooperăției agricole nr. 566/2004 cu completările și modificările ulterioare, pentru beneficiarii cooperative agricole,
- > Legea nr. 1/2005 privind organizarea și funcționarea cooperăției, cu completările și modificările ulterioare, pentru beneficiarii societăți cooperative agricole,
- > Ordonanța Guvernului nr. 37/2005 privind recunoașterea și funcționarea grupurilor și organizațiilor de producători, pentru comercializarea produselor agricole și silvice, cu completările și modificările ulterioare, pentru beneficiarii Grupuri de producători).
- > Hotărârea de Guvern nr. 26/2000 cu privire la asociații și fundații, cu modificările și completările ulterioare.

4. Beneficiari direcți/indirecți (grup țintă)

Beneficiari direcți:

- grupuri de producători, cooperative, organizații non-guvernamentale, asociații, fundații și federații, inclusiv grupurilor constituite conform art. 35 din Reg. (UE) nr. 1305/2013.

Beneficiari indirecți:

- persoane juridice, persoane fizice (fermieri), UAT.

Complementaritatea măsurii cu M1/2A Investiții în active fizice pentru producția primară și pentru procesarea/comercializarea produselor agricole este realizată prin beneficiarii indirecți (finali) persoane juridice (fermieri), aceștia din urma fiind beneficiarii direcți ai măsurii sus menționate.

5. Tip de sprijin

Se va stabili în conformitate cu prevederile art. 67 al Reg. (UE) nr. 1303/2013.

- Rambursarea costurilor eligibile suportate și plătite efectiv
- Plăți în avans, cu condiția constituirii unei garanții bancare sau a unei garanții echivalente corespunzătoare procentului de 100 % din valoarea avansului, în conformitate cu art. 45 (4) și art. 63 ale Reg. (UE) nr. 1305/2013.

6. Tipuri de acțiuni eligibile și neeligibile

În stabilirea tipurilor de acțiuni eligibile și neeligibile, s-a ținut cont de prevederile din HG nr. 226/2015, Regulamentele (UE) nr. 1305/2013, nr. 1303/2013, PNDR - cap. 8.1 și fișa tehnică a măsurii 19.2, conform prevederilor din Ghidul Solicitantului, aprobat prin

OMADR nr. 295/2016, precum Manualul de procedură pentru evaluarea și selecția SDL y aprobat prin OMADR nr. 797/2016.

Acțiuni eligibile:

- Investiții care deservesc interesele membrilor la nivelul extinderii și/sau modernizării fermelor vegetale inclusiv capacități de stocare, condiționare, sortare, ambalare a producției vegetale pentru creșterea valorii adăugate a produselor;
- Investiții care deservesc interesele membrilor la nivelul extinderii și/sau modernizării fermelor zootehnice, inclusiv tehnologii eficiente de reducerea emisiilor poluării și respectarea standardelor Uniunii și cele pentru depozitarea/gestionarea adecvată a gunoiului de grajd;
- Investiții care deservesc interesele membrilor la nivelul procesării produselor agricole la nivel de fermă, precum și investiții în vederea comercializării (precum magazinele la poarta fermei sau rulotele alimentare prin care vor fi comercializate exclusiv propriile produse agricole);
- investițiile de procesare la nivelul fermei
- Investiții în înființarea și modernizarea fermelor pomicole, inclusiv în înființarea și reconversia plantațiilor pomicole și modernizarea parcului de mașini și utilaje agricole.
- Investiții în producerea și utilizarea energiei din surse regenerabile, cu excepția biomasei, (solară, eoliană, cea produsă cu ajutorul pompelor de căldură, geotermală) în cadrul fermei, ca și componentă secundară în cadrul unui proiect de investiții, iar energia obținută va fi destinată exclusiv consumului propriu;
- Investiții în instalații pentru producerea de energie electrică și/sau termică, prin utilizarea biomasei (din deșeuri/produse secundare rezultate din activitatea agricolă și/ sau forestieră atât din ferma proprie cât și din afara fermei), ca și componentă secundară în cadrul unui proiect de investiții, iar energia obținută va fi destinată exclusiv consumului propriu;
- Investiții necorporale: achiziționarea sau dezvoltarea de software și achiziționarea de brevete, licențe, web-site, drepturi de autor, mărci în conformitate cu la art 45 (2) (d) din Reg. 1305/2013;

Acțiuni neeligibile:

- Achiziția de drepturi de producție agricolă, de drepturi la plată, animale, plante anuale și plantarea acestora din urmă;
- Achiziția de clădiri;
- Obținerea de băuturi alcoolice.
- Producția de biocombustibili și peleți;
- Investițiile pentru unități de ecarisaj;
- Producția și comercializarea produselor viticole sprijinite prin Programul național de sprijin al României în sectorul vitivinicol 2014-2018, cu modificările și completările ulterioare
- Sunt neeligibile investițiile care fac obiectul altor programe cu finanțare comunitară sau națională
- Procesarea produselor pescărești

7. Condiții de eligibilitate

- Solicitantul trebuie să se încadreze în categoria beneficiarilor eligibili;
- Solicitantul trebuie să includă în proiect investiția în crearea/modernizarea site-ului formei asociative în vederea asigurării promovării acesteia.

- Investiția trebuie să se încadreze în cel puțin una din acțiunile eligibile prevăzute prin sub-
- măsură;
- Solicitantul trebuie să demonstreze asigurarea cofinanțării investiției;
- Viabilitatea economică a investiției trebuie să fie demonstrată în baza documentației tehnico-economice;
- Investiția va fi precedată de o evaluare a impactului preconizat asupra mediului dacă aceasta poate avea efecte negative asupra mediului, în conformitate cu legislația în vigoare;
- Investițiile în instalații al căror scop principal este producerea de energie electrică, prin utilizarea biomasei, trebuie să respecte prevederile art. 13 (d) din R.807/2014, prin demonstrarea utilizării unui procent minim de energie termică de 10%;
- Investiția va respecta legislația în vigoare (menționată la capitolul Trimiteri la alte acte legislative) din domeniul: sănătății publice, sanitar-veterinar și de siguranță alimentară; în cazul procesării materia primă procesată va fi produs agricol (conform Anexei I la Tratat) și produsul rezultat va fi doar produs Anexa I la Tratat.
- Dimensiunea minimă a formei asociative trebuie să fie de minimum 40.000 SO.*
- * Forma asociativă va avea dimensiunea exploatației compusă ca suma a tuturor exploatațiilor lor asociate.

8. Criterii de selecție

- Solicitantul nu a obținut anterior sprijin financiar pentru investiții similare;
- Proiectul vizează achiziționarea de echipamente pentru producerea energiei din surse regenerabile.
- Proiectele care prin activitatea propusă creează minim un loc de muncă
- Proiectul vizează acțiuni de protecție a mediului.

9. Sume (aplicabile) și rata sprijinului

Rata sprijinului public nerambursabil va fi de 50% din totalul cheltuielilor eligibile și nu va depăși 200.000 euro. Intensitatea sprijinului nerambursabil se va putea majora cu 20 puncte procentuale suplimentare, fara a depăși 90% în cazul fermelor mici și medii (cu dimensiunea până la 250.000 SO), respectiv 70% în cazul fermelor având între 250.000 și 500.000 SO, în cazul:

- Investițiilor realizate de tinerii fermieri, cu vârsta sub 40 de ani, la data depunerii cererii de finanțare (așa cum sunt definiți la art. 2 al R (UE) nr. 1305/2013 sau cei care s-au stabilit în cei cinci ani anteriori solicitării sprijinului, în conformitate cu anexa II a R 1305);
- Investițiilor legate de operațiunile prevăzute la art. 28 (Agromediu) și art. 29 (Agricultura ecologică) din R(UE) nr. 1305/2013;

În cazul fermelor având dimensiunea economică peste 500.000 SO rata sprijinului public nerambursabil va fi de 30% și nu va depăși 200.000 euro.

Pentru investițiile în activitatea de procesare intensitatea sprijinului este de 50% pentru IMM și 40 % pentru Întreprinderi mari.

10. Indicatori de monitorizare

- Numărul de beneficiari sprijiniți: minim 1.
- Număr de locuri de munca nou create: minim 1.
- Suprafața totală sau UVM în cauză: 50 ha/50 UVM

FISA MĂSURĂ

M3 / 6A înființarea și dezvoltarea activităților neagricole

Tipul măsurii:

INVESTIȚII

1. Descrierea generală a măsurii, inclusiv a logicii de intervenție a acesteia și a contribuției la prioritățile strategiei, la domeniile de intervenție, la obiectivele transversale și a complementarității cu alte măsuri din SDL

Măsura vizează dezvoltarea activităților non-agricole în mediul rural, teritoriul GAL putând beneficia de o bună dezvoltare a afacerilor care ar conduce la reducerea sărăciei existente la nivelul acesteia. Sprijinirea creării și dezvoltării microîntreprinderilor și întreprinderilor mici în domenii non-agricole va crea noi locuri de muncă în zonele rurale și va conduce la absorbția surplusului forței de muncă din sectorul agricol. Stimularea activităților de producție, serviciilor de agro-turism, sanitar-veterinare și medicale va crește gradul de atractivitate al zonelor rurale, reducând astfel tendința rezidenților de a migra spre mediul urban în căutarea unor noi oportunități socio-economice.

La nivelul teritoriului Grupului de Acțiune Locală au fost identificate următoarele trasaturi economice și sociale ce indică nevoia dezvoltării activităților neagricole:

- diversitate economică redusă, majoritatea populației desfășurând activități agricole și comerciale
- lipsa locuri de muncă
- venituri reduse ale populației
- utilizare foarte redusă a energiei din surse regenerabile

Obiectiv(e) de dezvoltare rurală. Măsură contribuie la obiectivele:

- Obținerea unei dezvoltări teritoriale echilibrate a economiilor și comunităților rurale, inclusiv crearea și menținerea de locuri de muncă al Reg. (UE) nr. 1305/2013 art.4, lit. c; Obiectiv(e) specific(e) al(e) măsurii:
- Diversificarea activităților neagricole
- Promovarea utilizării surselor regenerabile de energie și a acțiunilor de protecție a mediului
- Crearea de noi locuri de muncă

Măsura contribuie la prioritatea/prioritățile prevăzute la art. 5, Reg. (UE) nr. 1305/2013:

P6: Promovarea incluziunii sociale, a reducerii sărăciei și a dezvoltării economice în zonele rurale prevăzută la art. 5 al Reg. (UE) nr. 1305/2013.

Măsura corespunde obiectivelor art. 19 din Reg. (UE) nr. 1305/2013 - Dezvoltarea exploatajilor și a întreprinderilor

Măsura contribuie la Domeniul de intervenție:

- Principal - 6A) Facilitarea diversificării, a înființării și a dezvoltării de întreprinderi mici, precum și crearea de locuri de muncă

Măsura contribuie la obiectivele transversale ale Reg. (UE) nr. 1305/2013: inovare, mediu și climă prin diversificarea activităților economice în zonele rurale ce va deschide noi oportunități și posibilități pentru adoptarea de metode noi și utilizarea de tehnologii inovatoare, sporind astfel atractivitatea teritoriului GAL.

Totodată, sprijinul acordat microîntreprinderilor și întreprinderilor mici pentru producția și utilizarea surselor regenerabile de energie contribuie la reducerea efectelor schimbărilor climatice.

Complementaritatea cu alte măsuri din SDL: Măsură M3/6A este complementara cu măsurile M4/6A, M1/2A, prin faptul ca beneficiarii direcți ai acesteia (persoane juridice) sunt potențiali beneficiari direcți ai măsurilor M4/6A, M1/2A.

Sinerгіa cu alte măsuri din SDL: Măsură M3/6A este sinergică cu măsură M4/6A, M5/6B, M6/6B deoarece contribuie împreună la îndeplinirea prioritarii P6: *Promovarea incluziunii sociale, a reducerii sărăciei și a dezvoltării economice în zonele rurale.*

2. Valoarea adăugată a măsurii

Măsură M3 / 6A *înfăințarea și dezvoltarea activităților neagricole* aduce o valoare adăugată la nivelul teritoriului intrucat contribuie la dezvoltarea economică la nivel local, crearea de noi locuri de muncă, creșterea veniturilor populației rurale și reducerea diferențelor dintre mediul rural și urban.

3. Trimiteri la alte acte legislative

Legislație UE

- > Recomandarea 2003/361/CE din 6 mai 2003 privind definirea micro-întreprinderilor și a întreprinderilor mici și mijlocii.R (UE) nr. 1407/2013 privind aplicarea art. 107 și 108 din Tratatul privind funcționarea Uniunii Europene referitor la ajutoarele de minimis
- > Comunicarea Comisiei nr. 2008/C155/02 cu privire la aplicarea art. 87 și 88 din Tratatul CE privind ajutoarele de stat sub formă de garanții;
- > Comunicarea Comisiei nr. 2008/C14/02 cu privire la revizuirea metodei de stabilire a ratelor de referință și de actualizare.
- > Linii directoare comunitare privind ajutorul de stat pentru salvarea și restructurarea întreprinderilor aflate în dificultate

Legislație Națională

- > Ordonanță de urgență nr. 44/2008 privind desfășurarea activităților economice de către persoanele fizice autorizate, întreprinderile individuale și întreprinderile familiale cu modificările și completările ulterioare.
- > Ordonanța de Urgență nr. 142/2008 privind aprobarea Planului de amenajare a teritoriului național;

4. Beneficiari direcți/îndirecți (grup țintă)

Beneficiari direcți:

- Microîntreprinderi și întreprinderi neagricole mici existente și nou-înființate (start-ups) din spațiul rural;

Măsură se adresează inclusiv beneficiarilor ce au accesat în calitate de beneficiari direcți (și finalizat) proiect prin măsură M4/6A Ajutor pentru înființarea activităților neagricole, prin aceasta asigurându-se complementaritatea celor două măsuri.

De asemenea măsură se adresează beneficiarilor direcți ai măsurii MUIA Investiții în active fizice pentru producția primară și pentru procesarea/comercializarea produselor agricole ce își doresc diversificarea activității agricole cu o activitate non-agricolă, prin aceasta asigurându-se complementaritatea celor două măsuri.

Beneficiari indirecti:

- persoane fizice si juridice cu domiciliul/sediul social/ punct de lucru pe teritoriul acoperit de Grupul de Actiuni Locala.
- UAT pe teritoriul careia se implementeaza proiectul.

5. Tip de sprijin

Se va stabili in conformitate cu prevederile art. 67 al Reg. (UE) nr. 1303/2013.

- Rambursarea costurilor eligibile suportate si plătite efectiv
- Plăți în avans, cu condiția constituirii unei garanții bancare sau a unei garanții echivalente corespunzătoare procentului de 100 % din valoarea avansului, în conformitate cu art. 45 (4) și art. 63 ale Reg. (UE) nr. 1305/2013.

6. Tipuri de actiuni eligibile și neeligibile

In stabilirea tipurilor de *actiuni eligibile și neeligibile*, s-a ținut cont de prevederile din HG nr. 226/2015, Regulamentele (UE) nr. 1305/2013, nr. 1303/2013, PNDR - cap. 8.1 și fișa tehnica a măsurii 19.2, conform prevederilor din Ghidul Solicitantului, aprobat prin OMADR nr. 295/2016, precum Manualul de procedură pentru evaluarea și selecția SDL aprobat prin OMADR nr. 797/2016.

Actiuni eligibile:

Investiții pentru producerea și comercializarea produselor non-agricole, cum ar fi:

- fabricarea produselor textile, îmbrăcăminte, articole de marochinărie, articole de hârtie și carton;
- fabricarea produselor chimice, farmaceutice;
- activități de prelucrare a produselor lemnoase;
- industrie metalurgică, fabricare construcții metalice, mașini, utilaje și echipamente;
- fabricare produse electrice, electronice,
- producerea de produse electrice, electronice, și metalice, mașini, utilaje și echipamente, producția de carton etc;

Investiții pentru activități meșteșugărești, cum ar fi:

- Activități de artizanat și alte activități tradiționale non-agricole (olărit, brodat, prelucrarea manuală a fierului, lânii, lemnului, pielii, caramidarie etc.)

Investiții legate de furnizarea de servicii, cum ar fi:

- Servicii medicale, sociale, sanitar-veterinare;
- Servicii de reparații mașini, unelte, obiecte casnice;
- Servicii de consultanță, contabilitate, juridice, audit;
- Activități de servicii în tehnologia informației și servicii informatice;
- Servicii tehnice, administrative, etc;

Investiții în activități de agrement;

Investiții pentru producția de combustibil din biomasă (ex.: fabricare de peleți și brichete) în vederea comercializării.

Actiuni neeligibile:

- Prestarea de servicii agricole;
- Procesarea și comercializarea produselor prevăzute în Anexa 1 din Tratat;
- Producția de electricitate din biomasă ca și activitate economică

7. Condiții de eligibilitate

- Solicitantul trebuie să se încadreze în categoria beneficiarilor eligibili;
- Investiția trebuie să se încadreze în cel puțin unul din tipurile de activități sprijinite prin măsură;
- Localizarea proiectului pentru care se solicită finanțare trebuie să fie în spațiul rural acoperit de teritoriul GAL;
- Solicitantul trebuie să demonstreze capacitatea de a asigura cofinanțarea investiției;
- Viabilitatea economică a investiției trebuie să fie demonstrată pe baza prezentării unei documentații tehnico-economice;
- Întreprinderea nu trebuie să fie în dificultate în conformitate cu Liniile directoare privind ajutorul de stat pentru salvarea și restructurarea întreprinderilor în dificultate;
- investiția va fi precedată de o evaluare a impactului preconizat asupra mediului și dacă aceasta poate avea efecte negative asupra teritoriului.

8. Criterii de selecție

- Solicitantul nu a obținut anterior sprijin financiar pentru investiții similare;
- Proiectul este derulat de către tineri (persoane sub 40 de ani la data depunerii proiectului), femei sau persoane ce aparțin unui grup social defavorizat sau vulnerabil (romi, batrani - persoane peste 65 de ani la data depunerii proiectului, șomeri).
- Activitatea pentru care se solicita finanțare va fi gestionată de către o persoană calificată în domeniul pentru care se solicită finanțare. Calificarea poate fi obținută până la data depunerii ultimei cereri de plată în cadrul proiectului.
- Proiectul vizează achiziționarea de echipamente pentru producerea energiei din surse regenerabile.
- Proiectele care prin activitatea propusă creează minim un loc de muncă
- Proiectul vizează acțiuni de protecție a mediului.

9. Sume (aplicabile) și rata sprijinului

Valoarea sprijinului nerambursabil: minim 5.000 euro și maxim 200.000 euro.

Sprijin public nerambursabil va respecta prevederile R 1407/2013 cu privire la sprijinul de minimis și nu va depăși 200.000 de euro/beneficiar pe 3 ani fiscali.

Intensitatea sprijinului public nerambursabil este de 70%.

Intensitatea sprijinului public nerambursabil poate fi de 90%, în următoarele cazuri:

- pentru solicitanții care desfășoară activități de producție, servicii medicale, sanitar-veterinare și agroturism;
- pentru fermierii care își diversifică activitatea de bază agricolă prin dezvoltarea unor activități non-agricole.

10. Indicatori de monitorizare

- Număr de locuri de muncă nou create: minim 2.
- Proiectul vizează acțiuni de protecție a mediului: minim 1.
- Proiectul este derulat de către tineri, femei sau persoane ce aparțin unui grup social defavorizat sau vulnerabil - minim 1.

FISA MĂSURĂ

M4/ 6 A Ajutor pentru înființarea activitatilor neagricole Tipul măsurii:

□ SPRIJIN FORFETAR

1. Descrierea generală a măsurii, inclusiv a logicii de intervenție a acesteia și a contribuției la prioritățile strategiei, la domeniile de intervenție, la obiectivele transversale și a complementarității cu alte măsuri din SDL

La nivelul teritoriului Grupului de Acțiune Locala au fost identificate următoarele trasaturi economice si sociale ce indica nevoia dezvoltării activitatilor neagricole:

■ diversitate economica redusa, majoritatea populației desfasurand activitati agricole si comerciale

- lipsa locurilor de munca
- venituri reduse ale populației

■ utilizare foarte redusa a energiei din surse regenerabile

Măsură ii incurajeaza pe antreprenori sa dezolte noi activitati nonagricole si sa creeze noi locuri de munca prin punerea la dispoziție a unui sprijin forfetar, mai atractiv pentru micii întreprinzători, ce au cunoștințele necesara si voința de a realiza o afacere in spațiul rural acoperit de GAL inasa nu dețin fonduri pentru a asigura cofinantarea unei asemenea investirii.

Obiectiv(e) de dezvoltare rurală. Măsură contribuie la obiectivele:

* Obținerea unei dezvoltări teritoriale echilibrate a economiilor și comunităților rurale, inclusiv crearea și menținerea de locuri de muncă al Reg. (UE) nr. 1305/2013 art.4, lit. c;

Obiectiv(e) specific(e) al(e) măsurii:

- înființarea de noi activitati neagricole
- Promovarea utilizării surselor regenerabile de energie si a acțiunilor de protecție a mediului
- Crearea de noi locuri de munca

Măsura contribuie la prioritatea/prioritățile prevăzute la art. 5, Reg. (UE) nr. 1305/2013:

P6: Promovarea incluziunii sociale, a reducerii sărăciei și a dezvoltării economice în zonele rurale prevăzută la art. 5 al Reg. (UE) nr. 1305/2013.

Măsura corespunde obiectivelor art. 19 din Reg. (UE) nr. 1305/2013 - Dezvoltarea exploataților și a întreprinderilor

Măsura contribuie la Domeniul de intervenție:

- Principal - 6A) Facilitarea diversificării, a înființării și a dezvoltării de întreprinderi mici, precum și crearea de locuri de muncă

Măsura contribuie la obiectivele transversale ale Reg. (UE) nr. 1305/2013: inovare, mediu si clima - In vederea stimulării investițiilor noi in activitati nonagricole s-a prevăzut posibilitatea acordării unui sprijin forfetar, mai atractiv pentru noii întreprinzatori, ce va incuraja utilizarea de tehnologii noi si soluții inovatoare.

FIS Sprijinul acordat microîntreprinderilor și întreprinderilor mici pentru producția și utilizarea surselor regenerabile de energie contribuie la protecția factorilor de mediu și la reducerea efectelor schimbărilor climatice.

Complementaritatea cu alte măsuri din SDL: Măsură M4/6A este complementară cu măsurile M3/6A, M1/2A prin faptul că beneficiarii direcți ai acestora (persoane juridice) sunt potențiali beneficiari direcți/indirecți ai măsurilor M3/6A, M1/2A.

Sinergia cu alte măsuri din SDL: Măsură M4/6A este sinergică cu măsură M3/6A, M5/6B, M6/6B deoarece contribuie împreună la îndeplinirea priorității P6: *Promovarea incluziunii sociale, a reducerii sărăciei și a dezvoltării economice în zonele rurale.*

2. Valoarea adăugată a măsurii

Măsură M4 / 6A Ajutor pentru înființarea activităților neagricole aduce o valoare adăugată la nivelul teritoriului întrucât contribuie la dezvoltarea economică la nivel local, crearea de noi locuri de muncă, creșterea veniturilor populației rurale și reducerea diferențelor dintre mediul rural și urban.

3. Trimiteri la alte acte

legislative Legislație UE

- > Recomandarea 2003/361/CE din 6 mai 2003 privind definirea microîntreprinderilor și a întreprinderilor mici și mijlocii.R (UE) nr. 1407/2013 privind aplicarea art. 107 și 108 din Tratatul privind funcționarea Uniunii Europene referitor la ajutoarele de minimis
- > Comunicarea Comisiei nr. 2008/C155/02 cu privire la aplicarea art. 87 și 88 din Tratatul CE privind ajutoarele de stat sub formă de garanții;
- > Comunicarea Comisiei nr. 2008/C14/02 cu privire la revizuirea metodei de stabilire a ratelor de referință și de actualizare.
- > Linii directoare comunitare privind ajutorul de stat pentru salvarea și restructurarea întreprinderilor aflate în dificultate

Legislație Națională

- > Ordonanță de urgență nr. 44/2008 privind desfășurarea activităților economice de către persoanele fizice autorizate, întreprinderile individuale și întreprinderile familiale cu modificările și completările ulterioare.
- > Ordonanța de Urgență nr. 142/2008 privind aprobarea Planului de amenajare a teritoriului național;

4. Beneficiari direcți/indirecți (grup țintă)

Beneficiari direcți:

- Microîntreprinderi și întreprinderi neagricole mici existente și nou-înființate (start-ups) din spațiul rural ce își propun desfășurarea unei noi activități neagricole.

După obținerea integrală a sprijinului forfetar beneficiarii măsurii pot accesa măsură M3 / 6A înființarea și dezvoltarea activităților neagricole, în limita sprijinului de minimis de 200.000 euro, pentru dezvoltarea activității desfășurate, prin aceasta asigurându-se complementaritatea măsurii cu măsură M3 / 6A înființarea și dezvoltarea activităților neagricole.

De asemenea măsură se adresează beneficiarilor direcți ai măsurii M1/2A Investiții în active fizice pentru producția primară și pentru procesarea/comercializarea

FIS produselor agricole ce isi doresc diversificarea activitatii agricole cu o activitate non-agricola, prin aceasta asigurandu-se complementaritatea celor doua masuri.

Beneficiari indirecti:

- persoane fizice si juridice cu domiciliul/sediul social/ punct de lucru pe teritoriul acoperit de Grupul de Actiuni Locala.
- UAT pe teritoriul careia se implementeaza proiectul.

5. Tip de sprijin

Se va stabili în conformitate cu prevederile art. 67 al Reg. (UE) nr. 1303/2013.

Sume forfetare care nu depășesc limitele cuantumului stabilite în PNDR pentru aceleași tipuri de operațiuni la care se aplică acest tip de sprijin.

6. Tipuri de acțiuni eligibile și neeligibile

În stabilirea tipurilor de *acțiuni eligibile și neeligibile*, s-a ținut cont de prevederile din HG nr. 226/2015, Regulamentele (UE) nr. 1305/2013, nr. 1303/2013, PNDR cap. 8.1 și fișa tehnică a măsurii 19.2, conform prevederilor din Ghidul Solicitantului, aprobat prin OMADR nr. 295/2016, precum Manualul de procedură pentru evaluarea și selecția SDL aprobat prin OMADR nr. 797/2016.

Acțiuni eligibile:

- Activități de producție (ex: fabricarea produselor textile, îmbrăcăminte, articole de marochinărie, articole de hârtie și carton; fabricarea produselor chimice, farmaceutice; activități de prelucrare a produselor lemnoase; industrie metalurgică, fabricare construcții metalice, mașini, utilaje și echipamente; fabricare produse electrice, electronice, producție de combustibil din biomasă -ex.: fabricare de peleți -, etc.);
- Activități de artizanat și alte activități tradiționale non-agricole (olărit, brodat, prelucrarea manuală a fierului, lânii, lemnului, pielii, caramidarie etc.)- Activități turistice de agrement;
- Servicii (ex: medicale, sociale, sanitar-veterinare; reparații mașini, unelte, obiecte casnice; consultanță, contabilitate, juridice, audit; servicii în tehnologia informației și servicii informatice; servicii tehnice, administrative, alte servicii destinate populației din spațiul rural, etc.).

Acțiuni neeligibile:

- Prestarea de servicii agricole;
- Procesarea și comercializarea produselor prevăzute în Anexa 1 din Tratat;
- Producția de electricitate din biomasă ca și activitate economică

7. Condiții de eligibilitate

- Solicitantul trebuie să se încadreze în categoria beneficiarilor eligibili;
- Solicitantul trebuie să prezinte un plan de afaceri;
- Proiectul trebuie să se încadreze în cel puțin unul dintre tipurile de activități sprijinite prin măsură;
- Sediul social și punctul/punctele de lucru trebuie să fie situate în spațiul rural iar activitatea va fi desfășurată în spațiul rural;
- Implementarea planului de afaceri trebuie să înceapă în cel mult 9 luni de la data deciziei de acordare a sprijinului.
- Înaintea solicitării celei de-a doua tranșe de plată, solicitantul face dovada desfășurării activităților comerciale prin producția comercializată sau prin activitățile prestate,

În procent de minim 30% din valoarea primei tranșe de plată (cerința va fi verificată momentul finalizării implementării planului de afaceri);

8.15 Criterii de selecție

- Solicitantul nu a obținut anterior sprijin financiar pentru investiții similare;
- Proiectul este derulat de către tineri (persoane sub 40 de ani la data depunerii proiectului), femei sau persoane ce aparțin unui grup social defavorizat sau vulnerabil (romi, batrani - persoane peste 65 de ani la data depunerii proiectului, șomeri).
- Activitatea pentru care se solicita finanțare va fi gestionată de către o persoană calificată în domeniul pentru care se solicită finanțare. Calificarea poate fi obținută până la data depunerii ultimei cereri de plată în cadrul proiectului.
- Proiectul vizează achiziționarea de echipamente pentru producerea energiei din surse regenerabile.
- Proiectele care prin activitatea propusă creează minim un loc de muncă;
- Proiectul vizează acțiuni de protecție a mediului.

9. Sume (aplicabile) și rata sprijinului

Cuantumul sprijinului este de 50.000 de euro/proiect.

Sprijin public nerambursabil va respecta prevederile R 1407/2013 cu privire la sprijinul de minimis și nu va depăși 200.000 de euro/beneficiar pe 3 ani fiscali.

Sprijinul pentru înființarea de activități nonagricole în zone rurale se va acorda, sub formă de primă, în două tranșe astfel:

- 70% din cuantumul sprijinului la semnarea deciziei de finanțare;
- 30% în cuantumul sprijinului se va acorda cu condiția implementării corecte a planului de afaceri, fără a depăși cinci ani de la semnarea deciziei de finanțare.

Perioada de implementare a Planului de Afaceri este de maximum 5 ani și include controlul implementării corecte precum și plata ultimei tranșe.

În cazul neimplementării corecte a planului de afaceri, sumele plătite, vor fi recuperate proporțional cu obiectivele nerealizate.

10. Indicatori de monitorizare

- Număr de locuri de muncă nou create: minim 2.
- Proiectul vizează acțiuni de protecție a mediului: minim 1.
- Proiectul este derulat de către tineri, femei sau persoane ce aparțin unui grup social defavorizat sau vulnerabil - minim 1.

Cheltuiala publica totala din fonduri FEADR este de 300.000 euro, din care 100.000.00 euro proveniti din tranzitie

FISA MĂSURA

M5/6B - Dezvoltarea comunităților rurale prin îmbunătățirea infrastructurii de baza

Tipul măsurii:

INVESTIȚII

1. Descrierea generală a măsurii, inclusiv a logicii de intervenție a acesteia și a contribuției la prioritățile strategiei, la domeniile de intervenție, la obiectivele transversale și a complementarității cu alte măsuri din SDL

Dezvoltarea economică și socială durabilă a zonei rurale este indispensabil legată de îmbunătățirea infrastructurii rurale și serviciilor de bază existente. Infrastructura și serviciile de bază neadecvate constituie principalul element care menține decalajul accentuat dintre zonele rurale și zonele urbane din România și care, cu atât mai mult, reprezintă o piedică în calea egalității de șanse și a dezvoltării socio-economice a zonelor rurale. Zonele rurale sunt caracterizate de populație în curs de îmbătrânire și puternică tendință de emigrare, în special a tinerilor.

La nivelul Grupului de Acțiune Locala parteneriatul public reprezintă 34.78 % din total parteneri, teritoriul GAL fiind exclusiv reprezentat de localități din mediul rural.

În analiza nevoilor la nivelul teritoriului acoperit de parteneriat au fost identificate următoarele aspecte relevante:

- Necesitatea dezvoltării infrastructurii de bază și a serviciilor;
- Necesitatea reducerii gradului de sărăcie și a riscului de excludere socială;
- Necesitatea încurajării utilizării de energie din surse regenerabile.

Obiectiv(e) de dezvoltare rurală. Măsură contribuie la obiectivul:

- Obținerea unei dezvoltări teritoriale echilibrate a economiilor și comunităților rurale, inclusiv crearea și menținerea de locuri de muncă al Reg. (UE) nr. 1305/2013 art.4, lit. c;

Obiectiv(e) specific(e) al(e) măsurii:

- Îmbunătățirea infrastructurii de baza
- Promovarea utilizării surselor regenerabile de energie
- Reducerea gradului de sărăcie și a riscului de excludere socială.

Măsura contribuie la prioritatea/prioritățile prevăzute la art. 5, Reg. (UE) nr. 1305/2013:

P6: Promovarea incluziunii sociale, a reducerii sărăciei și a dezvoltării economice în zonele rurale prevăzută la art. 5 al Reg. (UE) nr. 1305/2013.

Măsura corespunde obiectivelor art. 20 din Reg. (UE) nr. 1305/2013 - Servicii de bază și reînnoirea satelor în zonele rurale

Măsura contribuie la Domeniul de intervenție:

Principal - 6B) Încurajarea dezvoltării locale în zonele rurale

Măsura contribuie la obiectivele transversale ale Reg. (UE) nr. 1305/2013: inovare, mediu și clima

Sprijinul acordat dezvoltării infrastructurii de bază este esențial pentru dezvoltarea economică a zonelor rurale incluse în teritoriul GAL. Măsură contribuie la dezvoltarea

infrastructurii îmbunătățite și asigura condiții mediului de afaceri existent la nivel GAL să se dezvolte inclusiv prin investiții inovative, asigurându-se astfel caracterul inovator al măsurii. De asemenea, existența unei infrastructuri educaționale funcționale permite formarea de generații tinere bine pregătite, deschise spre noi oportunități și capabile să aducă inovații și dezvoltare în zonele rurale.

În vederea asigurării gestionării durabile a resurselor naturale și în vederea combaterii schimbărilor climatice la nivelul măsurii vor fi încurajate investițiile în surse regenerabile de energie.

Complementaritatea cu alte măsuri din SDL: Măsură M5/6B este complementară cu măsurile M1/2A, M2/2A, M3/6A, M4/6A, M6/6B, prin faptul că beneficiarii indirecti (finali) ai acestora sunt potențiali beneficiari direcți ai măsurilor M1/2A, M2/2A, M3/6A, M4/6A, M6/6B.

Sinergia cu alte măsuri din SDL: Măsură M5/6B este sinergică cu măsurile M3/6A, M4/6A, M6/6B deoarece contribuie împreună la îndeplinirea priorității P6: *Promovarea incluziunii sociale, a reducerii sărăciei și a dezvoltării economice în zonele rurale.*

2. Valoarea adăugată a măsurii

Măsură M5/6B Dezvoltarea comunităților rurale prin îmbunătățirea infrastructurii de bază aduce o valoare adăugată la nivelul teritoriului întrucât încurajează dezvoltarea locală în zonele rurale acoperite de teritoriul GAL prin:

- a) Crearea și modernizarea tuturor tipurilor de infrastructuri de bază;
- b) Crearea și dezvoltarea serviciilor locale de bază pentru populația rurală;
- c) Protejarea patrimoniului cultural de interes local și natural din spațiul rural;
- d) Utilizarea surselor regenerabile de energie.

3. Trimiteri la alte acte legislative

Legislație UE

- > Directiva 2000/60/CE a Parlamentului European și a Consiliului din 23 octombrie 2000
- > R (UE) nr. 1407/2013 privind aplicarea art. 107 și 108 din Tratatul privind funcționarea Uniunii Europene referitor la ajutoarele de minimis.
- > R(UE) nr. 1303/2013 de stabilire a unor dispoziții comune privind Fondul european de dezvoltare regională, Fondul social european, Fondul de coeziune, Fondul european agricol pentru dezvoltare rurală și Fondul european pentru pescuit și afaceri maritime, precum și de stabilire a unor dispoziții generale privind Fondul european de dezvoltare regională, Fondul social european, Fondul de coeziune și Fondul european pentru pescuit și afaceri maritime și de abrogare a R (CE) nr. 1083/2006 al Consiliului
- > R (UE) nr. 480/2014 de completare a R (UE) nr. 1303/2013
- > R (UE) nr. 808/2014 de stabilire a normelor de aplicare a R (UE) Nr. 1305/2013

Legislație Națională

- > Ordonanța Guvernului nr. 43/1997 privind regimul drumurilor, cu modificările și completările ulterioare;
- > Legea nr. 1/2011 a educației naționale, cu modificările și completările ulterioare;

FIȘA Hotărârea Guvernului nr. 866/2008 privind aprobarea nomenclatoarelor calificărilor profesionale pentru care se asigură pregătirea din învățământul preuniversitar precum și durata de școlarizare;

- > Legea nr. 263/2007 privind înființarea, organizarea și funcționarea creșelor;
- > Legea nr. 215/2001 a administrației publice locale - republicată, cu modificările și completările ulterioare;
- > Legea nr. 422/2001 privind protejarea monumentelor istorice, cu modificările și completările ulterioare;
- > Legea nr. 489/2006 privind libertatea religiei și regimul general al cultelor - republicată, cu modificările și completările ulterioare;
- > Hotărârea de Guvern nr. 26/2000 cu privire la asociații și fundații, cu modificările și completările ulterioare.

4. Beneficiari direcți/indirecți (grup țintă)

Beneficiari direcți:

- Comunele și asociațiile acestora conform Legislației naționale în vigoare;
- ONG-uri, așezăminte culturale și instituții de cult definite conform legislației naționale în vigoare;
- Parteneriatele între autorități publice locale și parteneriate între autorități publice Locale și asociații/organizații non-profit.

Beneficiari indirecți:

- persoane fizice, agenți economici și ONG cu domiciliul/sediul social/ punct de lucru/ filiala pe teritoriul acoperit de Grupul de Acțiuni Locala.

Măsură este complementară cu măsurile M1/2A, M2/2A, M3/6A, M4/6A, M6/6B, investițiile în dezvoltarea infrastructurii la scară mică având un impact asupra întregii comunități, beneficiarii finali ai acestei măsuri fiind beneficiarii direcți ai măsurilor sus menționate.

5. Tip de sprijin

Se va stabili în conformitate cu prevederile art. 67 al Reg. (UE) nr. 1303/2013.

- Rambursarea costurilor eligibile suportate și plătite efectiv
- Plăți în avans, cu condiția constituirii unei garanții bancare sau a unei garanții echivalente corespunzătoare procentului de 100 % din valoarea avansului, în conformitate cu art. 45 (4) și art. 63 ale Reg. (UE) nr. 1305/2013.

6. Tipuri de acțiuni eligibile și neeligibile

În stabilirea tipurilor de acțiuni eligibile și neeligibile, s-a ținut cont de prevederile din HG nr. 226/2015, Regulamentele (UE) nr. 1305/2013, nr. 1303/2013, PNDR - cap. 8.1 și fișa tehnică a măsurii 19.2, conform prevederilor din Ghidul Solicitantului, aprobat prin OMADR nr. 295/2016, precum Manualul de procedură pentru evaluarea și selecția SDL aprobat prin OMADR nr. 797/2016.

Acțiuni eligibile:

Investiții în active corporale:

- > investiții în crearea, îmbunătățirea și extinderea tuturor tipurilor de infrastructuri la scară mică, inclusiv investiții în domeniul energiei din surse regenerabile și al economisirii energiei

- Extinderea și/sau îmbunătățirea rețelei publice de joasă tensiune și/sau a rețelei publice de iluminat;
- extinderea rețelei publice locale de alimentare cu gaz către alte localități rurale sau către zone rurale care nu sunt conectate la rețea;
- înființarea/ modernizarea/extinderea altor tipuri de infrastructuri la scară mică.
- > investiții în crearea, îmbunătățirea sau extinderea serviciilor locale de bază destinate populației rurale, inclusiv a celor de agrement și culturale, și a infrastructurii aferente;
- Renovarea clădirilor publice (ex. primării) și/sau dotarea acestora (dependent sau independent de modernizare).
- Amenajare, modernizare și reabilitare parcuri, piețe, spații pentru organizarea de târguri, locuri de joacă pentru copii, baze sportive, etc.
- Investiții în sisteme de producere și furnizare de energie din surse regenerabile;
- modernizarea și/sau dotarea grădinițelor, școlilor;
- achiziționarea de microbuze care să asigure transportul public pentru comunitatea locală în zonele unde o astfel de investiție nu este atractivă pentru companiile private dar care este indispensabilă pentru comunitate și vine în sprijinul rezolvării unei importante nevoi sociale inclusiv construirea de stații de autobuz;
- Achiziționarea de microbuze/ autobuze care să asigure transportul elevilor pentru comunitatea locală în zonele unde o astfel de investiție nu este atractivă pentru companiile private dar care este indispensabilă pentru comunitate și vine în sprijinul unei importante nevoi sociale.
- Achiziționarea de utilaje și echipamente pentru serviciile publice (de dezapezire, întreținere spații verzi, mașina intervenție ISU etc.);
- investiții de renovare, modernizare și/sau dotare aferente așezămintelor culturale.
- > investiții de uz public în infrastructura de agrement, în informarea turiștilor și în infrastructura turistică la scară mică;

Dotarea se poate realiza independent de modernizarea grădinițelor/scolilor/ așezămintelor culturale și/sau a clădirilor publice.

Acțiuni eligibile care pot fi finanțate prin fonduri EURI conform Regulamentului UE 1305/2013 art. 20, alin 1, lit b- pentru investiții în infrastructura socială sunt:

- Înființarea, modernizarea și/ sau dotarea infrastructurii aferente serviciilor sociale (conform OUG 68/2003 privind serviciile sociale).
- Înființarea, modernizarea și/ sau dotarea cabinetelor medicale.
- Achiziția de echipamente în strânsă legătură cu serviciile propuse (ex instrumentar/ aparatură medicală, achiziție de măști, dezinfectant, nebulizatoare, etc.)

Acțiuni neeligibile:

- sunt neeligibile investițiile care fac obiectul altor programe cu finanțare comunitară sau națională

7. Condiții de eligibilitate

- Solicitantul trebuie să se încadreze în categoria beneficiarilor eligibili;
- Solicitantul trebuie să se angajeze să asigure întreținerea/mentenanța investiției pe o perioadă de minim 5 ani de la ultima plată;
- Solicitantul trebuie să nu fie în insolvență sau incapacitate de plată;
- Investiția trebuie să se încadreze în cel puțin unul din tipurile de sprijin prevăzute prin măsură;

Formatted: Font: Font color: Text 1, English (United States)

- Pentru a fi eligibile, toate cheltuielile aferente implementării proiectelor din cadrul SDL trebuie să fie efectuate pe teritoriul GAL.

- Investiția trebuie să respecte Planul Urbanistic General;
- Investiția trebuie să demonstreze necesitatea, oportunitatea și potențialul economic al acesteia;

- asigurarea sustenabilității proiectelor depuse în cadrul măsurii de finanțare a infrastructurii sociale din fonduri EURI

8. Criterii de selecție

- Gradul de acoperire a populației deservite
- Proiectul vizează achiziționarea de echipamente pentru producerea energiei din surse regenerabile.

- Proiectul va fi prioritizat în funcție de gradul de dezvoltare socio-economică a zonei determinată în baza studiilor de specialitate - Studiu privind stabilirea potențialului socioeconomic de dezvoltare a zonelor rurale asumat de către MADR.

- Proiectul vizează acțiuni de protecție a mediului.

- Pentru proiectele destinate infrastructurii sociale proiectul va fi prioritizat în funcție de numărul de persoane deservite de către investiție .

9. Sume (aplicabile) și rata sprijinului

Valoarea sprijinului nerambursabil: minim 5.000 euro și maxim 200.000 euro.

Valoarea sprijinului nerambursabil/ proiect: minim 5.000 euro maxim 192.429.91 euro din fonduri FEADR

Valoarea sprijinului nerambursabil/ proiect : minim 5.000 euro maxim 89.309.31 euro din fonduri EURI

Rata sprijinului este de 100% din valoarea cheltuielilor eligibile.

10. Indicatori de monitorizare

- Populație netă care beneficiază de infrastructura îmbunătățită: minim 5.000 persoane.
- Număr de proiecte care prevăd investiții în acțiuni de protecție a mediului, energie regenerabilă: minim 1

Cheltuiala publică totală din fonduri FEADR : 880,468.29 euro

Cheltuiala publică totală din fonduri EURI : 89,309,31 euro

FISA MĂSURA

M6/6B Investiții destinate infrastructurii sociale și integrării minorităților locale (în special minoritatea română)

Tipul măsurii:

INVESTIȚII

1. Descrierea generală a măsurii, inclusiv a logicii de intervenție a acesteia și a contribuției la prioritățile strategiei, la domeniile de intervenție, la obiectivele transversale și a complementarității cu alte măsuri din SDL

La nivelul Grupului de Acțiune Locală au fost identificate o serie de trasaturi sociale care indica nevoia dezvoltării infrastructurii sociale și integrării minorităților (în special

minoritatea romă):

- populație imbatranită cu acces limitat la servicii de sanătate/sociale de calitate
- tendința de abandon școlar
- nivel mare de sărăcie

-probleme de integrare sociala a persoanelor ce aparțin unor grupuri defavorizate/vulnerabile.

- probleme de integrare sociala a persoanelor ce aparțin ce aparțin minorităților (in special minoritatea roma)

- lipsa oportunităților de ocupare la nivel local.

La nivelul teritoriului Gal 14% din totalul populației existente este de etnie roma, in Comuna Cojasca 71,96% din populație aparține acestei comunități.

Romii reprezintă o populație cu risc foarte ridicat de sărăcie și excluziune socială, două treimi dintre romi trăind în stare de sărăcie iar jumătate în stare de sărăcie severă. Ciclul vicios al sărăciei îi menține pe romi în situații de excludere socială, de la sistemul legal/democratic, la angajare în muncă și asigurări sociale, până la sistemul familial și comunitar. Consecințele sunt dintre cele mai diverse, de la ne parti ci pa rea la procesul alegerilor, accesul dificil la servicii de sănătate și alte servicii sociale, neangajarea în muncă în condiții legale, locuire în condiții dificile, acces dificil la educație de calitate, scăderea solidarității comunitare etc.

Având in vedere aceste considerente si numărul mare de populație roma existenta la nivelul teritoriului se impune, in vederea asigurării unei evoluții economice, culturale si educaționale unitare prevederea unor mijloace de asigurare a incluziunii sociale a populației rome.

Obiectiv(e) de dezvoltare rurală. Măsură contribuie la obiectivul:

- Obținerea unei dezvoltări teritoriale echilibrate a economiilor și comunităților rurale, inclusiv crearea și menținerea de locuri de muncă al Reg. (UE) nr. 1305/2013 art.4, lit. c; Obiectiv(e) specific(e) al(e) măsurii:

- Imbunatațirea infrastructurii sociale in vederea creșterii accesului la servicii sociale
- Imbunatațirea infrastructurii de baza la scara mica destinata integrării sociale a populației rome
- Promovarea utilizării surselor regenerabile de energie

Măsura contribuie la prioritatea/prioritățile prevăzute la art. 5, Reg. (UE) nr. 1305/2013:

P6: Promovarea incluziunii sociale, a reducerii sărăciei și a dezvoltării economice în zonele rurale prevăzută la art. 5 al Reg. (UE) nr. 1305/2013.

Măsura corespunde obiectivelor art. 20 din Reg. (UE) nr. 1305/2013 - Servicii de bază și reînnoirea satelor în zonele rurale

Măsura contribuie la Domeniul de intervenție:

- Principal - 6B) încurajarea dezvoltării locale în zonele rurale

Măsura contribuie la obiectivele transversale ale Reg. (UE) nr. 1305/2013: inovare, mediu și clima prin încurajarea dezvoltării infrastructurii sociale în vederea prevenirii și depășirii unor situații de dificultate, vulnerabilitate sau dependența pentru prezervarea autonomiei și protecției persoanei, pentru prevenirea marginalizării și excluziunii sociale, pentru promovarea incluziunii sociale și în scopul creșterii calitatii vieții la nivelul teritoriului GAL.

Din cauza nivelului mare de sărăcie și a educației deficitare existente în rândul populației aparținând minorităților locale (în special a minorității rome) aceștia sunt de multe ori excluși social, marginalizati, aspecte ce determina efecte negative asupra calitatii vieții și economiei comunitarilor din care fac parte, respectiv asupra teritoriului GAL. Măsură oferă posibilitatea beneficiarilor direcți de a găsi mijloace inovative de integrare a minoritarilor locale în comunitățile din care fac parte in vederea formării unei minoritari integrate social, educate,

deschise spre noi oportunități și capabile să aducă inovații și dezvoltare în zonele rurale aferente teritoriului GAL.

În vederea asigurării gestionării durabile a resurselor naturale și în vederea combaterii schimbărilor climatice la nivelul măsurii vor fi încurajate investițiile în surse regenerabile de energie.

Complementaritatea cu alte măsuri din SDL: Măsură M6/6B este complementară cu măsură M5/6B prin faptul că beneficiarii direcți ai acestora (UAT, ONG, etc.) sunt potențiali beneficiari direcți ai măsurii M5/6B.

Sinergia cu alte măsuri din SDL: Măsură M6/6B este sinergică cu măsurile M3/6A, M4/6A, M5/6B deoarece contribuie împreună la îndeplinirea priorității *P6: Promovarea incluziunii sociale, a reducerii sărăciei și a dezvoltării economice în zonele rurale.*

2. Valoarea adăugată a măsurii

Măsură Investiții destinate infrastructurii sociale și integrării minorităților locale (în special minoritatea romă) aduce o valoare adăugată la nivelul teritoriului întrucât încurajează dezvoltarea locală în zonele rurale acoperite de teritoriul GAL prin crearea și modernizarea infrastructurii sociale în vederea prevenirii și depășirii unor situații de dificultate, vulnerabilitate sau dependență pentru prezervarea autonomiei și protecției persoanei, pentru prevenirea marginalizării și excluziunii sociale a minorităților, pentru promovarea incluziunii sociale și în scopul creșterii calității vieții.

3. Trimiteri la alte acte legislative Legislație UE

> Directiva 2000/60/CE a Parlamentului European și a Consiliului din 23 octombrie 2000

> R (UE) nr. 1407/2013 privind aplicarea art. 107 și 108 din Tratatul privind funcționarea Uniunii Europene referitor la ajutoarele de minimis.

> R(UE) nr. 1303/2013 de stabilire a unor dispoziții comune privind Fondul european de dezvoltare regională, Fondul social european, Fondul de coeziune, Fondul european agricol pentru dezvoltare rurală și Fondul european pentru pescuit și afaceri maritime, precum și de stabilire a unor dispoziții generale privind Fondul european de dezvoltare regională, Fondul social european, Fondul de coeziune și Fondul european pentru pescuit și afaceri maritime și de abrogare a R (CE) nr. 1063/2006 al Consiliului

> R (UE) nr. 480/2014 de completare a R (UE) nr. 1303/2013

> R (UE) nr. 808/2014 de stabilire a normelor de aplicare a R (UE) Nr. 1305/2013

Legislație Națională

> Legea nr. 272/2004 privind protecția și promovarea drepturilor copilului, republicată;

> Legea nr. 448/2006 privind protecția și promovarea drepturilor persoanelor cu handicap, republicată, cu modificările și completările ulterioare; Legea nr. 292/2011 a asistenței sociale, cu modificările și completările ulterioare;

> Legea nr. 197/2012 privind asigurarea calității în domeniul serviciilor sociale, cu modificările și completările ulterioare;

> Legea nr. 219/2015 privind economia socială;

> Ordonanța Guvernului nr. 68/2003 privind serviciile sociale, cu modificările și completările ulterioare;

> Hotărârea Guvernului nr. 539/2005 pentru aprobarea Nomenclatorului instituțiilor de asistență socială și a structurii orientative de personal, a Regulamentului-cadru de organizare și funcționare a instituțiilor de asistență socială, precum și a Normelor metodologice de aplicare a prevederilor Ordonanței Guvernului nr. 68/2003 privind serviciile sociale, cu

modificările și completările ulterioare;

> Hotărârea Guvernului nr. 268/2007 privind aprobarea Normelor metodologice de aplicare a prevederilor Legii nr. 448/2006 privind protecția și promovarea drepturilor persoanelor cu handicap, cu modificările și completările ulterioare;

> Hotărârea Guvernului nr. 1113/2014 privind aprobarea strategiei naționale pentru protecția și promovarea drepturilor copilului pentru perioada 2014-2020 și a Planului operațional pentru implementarea Strategiei naționale pentru protecția și promovarea drepturilor copilului 2014 - 2016;

> Hotărârea Guvernului nr. 118/2014 pentru aprobarea normelor metodologice de aplicare a prevederilor Legii nr. 197/2012 privind asigurarea calității în domeniul serviciilor sociale;

> Hotărârea Guvernului nr. 18/2015 pentru aprobarea Strategiei Guvernului României de incluziune a cetățenilor români aparținând minorității rome pentru perioada 2015-2020, cu modificările și completările ulterioare;

> Hotărârea Guvernului nr. 383/2015 pentru aprobarea Strategiei Naționale privind incluziunea socială și reducerea sărăciei pentru perioada 2015-2020;

> Hotărârea Guvernului nr. 867/2015 pentru aprobarea Nomenclatorului serviciilor sociale, precum și a regulamentelor-cadru de organizare și funcționare a serviciilor sociale;

> Ordinul ministrului muncii, familiei și protecției sociale nr. 1372/2010 privind aprobarea Procedurii de autorizare a unităților protejate;

> Ordinul ministrului educației, cercetării și tineretului nr. 1540/2007 privind interzicerea segregării școlare a copiilor rome și aprobarea Metodologiei pentru prevenirea și eliminarea segregării școlare a copiilor rome.

4. Beneficiari direcți/indirecți (grup țintă)

Beneficiari direcți:

- Comunele și asociațiile acestora conform legislației naționale în vigoare;

- ONG-uri, așezăminte culturale și instituții de cult definite conform legislației naționale în vigoare;

- Parteneriatele între autorități publice locale și parteneriate între autorități publice locale și asociații/organizații non-profit.

- Grupul de Acțiune Locală existent la nivelul teritoriului.

În cadrul proiectului M616B Investiții destinate infrastructurii sociale și integrării minorităților locale (în special minoritatea romă) analizată se adresează și comunele/asociațiilor acestora conform legislației naționale în vigoare, ONG-urilor, așezămintelor culturale și instituțiilor de cult ce au beneficiat de finanțare direct pe măsură M5/6B - Dezvoltarea comunităților rurale prin îmbunătățirea infrastructurii de bază.

Beneficiari indirecți:

- persoane fizice din grupurile vulnerabile vizate în proiectele de infrastructură socială (batrani, minori, persoane nevoi speciale, etc.) cu domiciliul pe teritoriul acoperit de Grupul de Acțiune Locală

- persoane fizice aparținând minorităților locale (în special minoritatea romă) cu domiciliul pe teritoriul acoperit de Grupul de Acțiune Locală.

5. Tip de sprijin

Se va stabili în conformitate cu prevederile art. 67 al Reg. (UE) nr. 1303/2013.

- Rambursarea costurilor eligibile suportate și plătite efectiv

• FPI-ți în avans, cu condiția constituirii unei garanții bancare sau a unei garanții echivalente corespunzătoare procentului de 100 % din valoarea avansului, în conformitate cu art. 45 (4) și art. 63 ale Reg. (UE) nr. 1305/2013.

6. Tipuri de acțiuni eligibile și neeligibile

În stabilirea tipurilor de *acțiuni eligibile și neeligibile*, s-a ținut cont de prevederile din HG nr. 226/2015, Regulamentele (UE) nr. 1305/2013, nr. 1303/2013, PNDR - cap. 8.1 și fișa tehnică a măsurii 19.2, conform prevederilor din Ghidul Solicitantului, aprobat prin OMADR nr. 295/2016, precum Manualul de procedură pentru evaluarea și selecția SDL aprobat prin OMADR nr. 797/2016.

Acțiuni eligibile:

- Modernizarea și/sau dotarea creșelor precum și a infrastructurii de tip after-school;
- Înființarea, modernizarea și/sau și dotarea infrastructurii aferente serviciilor sociale precum centrele de îngrijire bătrâni și persoane cu nevoi speciale (conform OG 68/2003 privind serviciile sociale);
- Înființarea, modernizarea și/sau dotarea structurilor ce oferă servicii (sociale, educaționale, culturale) în vederea asigurării integrării sociale a populației minorităților locale (în special minoritatea romă).

Acțiuni neeligibile:

- sunt neeligibile investițiile care fac obiectul altor programe cu finanțare comunitară sau națională
- prin acest tip de proiecte nu pot fi finanțate infrastructuri de tip rezidențial.

7. Condiții de eligibilitate

- Solicitantul trebuie să se încadreze în categoria beneficiarilor eligibili;
- Pentru investițiile în infrastructura socială - Solicitantul trebuie să se angajeze să asigure întreținerea/mentenanța investiției pe o perioadă de minim 5 ani de la ultima plată;
- Solicitantul trebuie să nu fie în insolvență sau incapacitate de plată;
- Investiția trebuie să se încadreze în cel puțin unul din tipurile de sprijin prevăzute prin măsură;
- Pentru a fi eligibile, toate cheltuielile aferente implementării proiectelor din cadrul SDL trebuie să fie efectuate pe teritoriul GAL.
- Investiția trebuie să respecte Planul Urbanistic General;
- Investiția trebuie să demonstreze necesitatea, oportunitatea și potențialul economic al acesteia;
- Grupul țintă al investiției trebuie să aparțină unei categorii vulnerabile de persoane sau unei minorități (în special minoritatea romă).
- proiecte de infrastructură socială trebuie să asigure funcționarea prin operaționalizarea infrastructurii de către o entitate acreditată ca furnizor de servicii sociale;
- asigurarea sustenabilității proiectelor depuse în cadrul măsurilor de finanțare a infrastructurii sociale din surse proprii sau prin finanțare prin Axa 5 POCU, prin depunerea unui proiect distinct cu respectarea condițiilor specifice POCU;
- proiectele depuse asigură evitarea segregării.

8. Criterii de selecție

- Gradul de acoperire a populației deservite
- Proiectul vizează achiziționarea de echipamente pentru producerea energiei din surse regenerabile.

- Proiectul va fi prioritizat în funcție de gradul de dezvoltare socio-economică a zonei determinată în baza studiilor de specialitate - Studiu privind stabilirea potențialului socio-economic de dezvoltare a zonelor rurale asumat de către MADR.
- Pentru proiectele destinate infrastructurii sociale proiectul va fi prioritizat în funcție de numărul de persoane deservite ce aparțin unei categorii sociale vulnerabile/defavorizate;
- Pentru proiectele destinate integrării minorităților locale proiectul va fi prioritizat în funcție de numărul de persoane aparținând unei minorități (în special minoritatea romă) existenți în localitatea în care urmează să fie implementat proiectul, determinat pe baza documentului privind reprezentarea minorităților "Populația stabilă după etnie-județe, municipii, orașe, comune - Recensământul populației și locuințelor 2011" (conform INS).
- Proiectul vizează acțiuni de protecție a mediului.

9. Sume (aplicabile) și rata sprijinului

Valoarea sprijinului neramburseabil: minim 5.000 euro și maxim 200.000 euro.

Rata sprijinului este de 100% din valoarea cheltuielilor eligibile.

10. Indicatori de monitorizare

- Populație netă care beneficiază de infrastructura socială: minim 25 persoane.
- Populație netă care beneficiază de infrastructura îmbunătățită (integrare minoritari): minim 50 persoane.
- Număr de proiecte care prevăd investiții în acțiuni de protecție a mediului, energie regenerabilă: minim 1.

CAPITOLUL VI: Descrierea complementarității și/sau contribuției la obiectivele altor strategii relevante (naționale, sectoriale, regionale, județene etc.)

În urma analizei SWOT s-au identificat direcțiile prioritare pentru elaborarea strategiei la care se adaugă prioritatea Leader : a) crearea de locuri de muncă; b) dezvoltarea infrastructurii; dezvoltarea infrastructurii la scară mică; c) dezvoltarea infrastructurii sociale; integrarea minorităților, în special cea romă și dezvoltare economică prin dezvoltarea agriculturii; dezvoltarea sectorului non-agricol.

1. Complementaritatea măsurilor SDL cu Planul Național de Dezvoltare Rurală Măsură M1/2A Investiții în active fizice pentru producția primară și pentru procesarea/comercializarea produselor agricole complementară cu Măsură PNDR 4.1- Investiții în exploatații agricole și 4.1a Investiții în exploatații pomicole; inovare în mod îndeplinire obiective rezultat din criteriile de selecție locale: acordarea sprijinului exploataților pornind de la dimensiunea minimă a exploatații agricole deținute în proprietate/ folosință de 6000SO (PNDR 8QOOS), introducerea ca beneficiar a persoanelor ce aparțin unui grup social defavorizat sau vulnerabil, criteriul LEADER crearea de noi locuri de muncă, încurajarea investițiilor în energie regenerabilă și a acțiunilor de protecție a mediului. Măsură M3/6A înființarea și dezvoltarea activităților neagricole este complementară cu Măsură PNDR 6.4- Sprijin pentru investiții în crearea și dezvoltarea de activități neagricole, iar Măsură M4/6A Ajutor pentru înființarea activităților neagricole este complementară cu Măsură PNDR 6.2- Sprijin pentru înființarea de activități neagricole în zone rurale. Inovare prin criteriile de selecție locale: introducerea ca beneficiar a persoanelor ce aparțin unui grup social defavorizat sau vulnerabil și crearea de noi locuri de muncă, încurajarea investițiilor în energie regenerabilă și a acțiunilor de protecție a mediului. Măsură M5/6B Dezvoltarea comunităților rurale prin îmbunătățirea

Infrastructurii de baza si masura M6/6B Investitii destinate infrastructurii sociale si integrării minorităților locale, masuri inovative prin natura activitatilor si obiectivelor, sunt complementare cu masurile PNDR 7.2- Investitii în crearea și modernizarea infrastructurii de baza la scara mica si 7.6- Investitii asociate cu protejarea patrimoniului cultural

2. Complementaritatea masurilor: M5/6B - Dezvoltarea comunităților rurale prin imbunatatirea infrastructurii de baza si M6/6B- investitii destinate infrastructurii sociale si integrării minorităților locale (în special minoritatea romă) cu :

> *Strategia de Dezvoltare teritoriala a României* care Stabilește obiectiv prioritar OG. 2

Creșterea calității vieții prin dezvoltarea infrastructurii tehnico-edilitară și serviciilor publice în vederea asigurării unor spații urbane și rurale de calitate, atractive și incluzive¹ > *Strategia de Dezvoltare Regionala Sud Muntenia*: Măsură 1.2 Extinderea si modernizarea infrastructurii tehnico-edilitare si de servicii publice ; Măsură 1.5 Reabilitarea si modernizarea infrastructurii culturale, sportive si recreative; Măsură 1.6 Protejarea si valorificarea patrimoniului natural si cultural; Măsură 5.1 Dezvoltarea si modernizarea infrastructurii educaționale si de cercetare; Măsură 4.1 Amenajarea, extinderea si modernizarea infrastructurii de mediu; Măsură 4.3 reducerea vulnerabilității la riscuri si adaptarea la schimbări climatice; Măsură 7.2 Conservarea si imbunatatirea mediului înconjurător a comunităților rurale si protejarea moștenirii culturale² si masura 6.1

Dezvoltarea si modernizarea infrastructurii serviciilor de sanatate si asistenta sociala; Măsură 6.3 Promovarea incluziunii sociale si combaterea sărăciei; Măsură 5.3 Corelarea programelor educaționale cu cerințele pieței muncii; Măsură 5.4 sprijinirea adaptabilitatii forței de munca si promovarea antreprenoriatului Obiectiv 4. Protecția mediului si creșterea eficienței energetice; Măsură 4.4 Eficientizarea consumului de energie si promovarea utilizării resurselor regenerabile

> *Strategia de Dezvoltare Regionala Bucuresti-Ilfov* prin Obiectivul 3-Intarirea coeziunii sociale si teritoriale in cadrul regiunii prin Strategii si masuri integrate pentru favorizarea incluziunii sociale si combaterea sărăciei^{3,4}

> *Strategia de Dezvoltare Durabila a Județului Dambovita* prin Obiectiv Specific 1.1 .Susținerea dezvoltării de infrastructura necesara dezvoltării mediului de afaceri; Măsură 521- Dezvoltarea serviciilor publice de baza in mediul rural ⁵ ,Măsura 413 Prevenirea abandonului școlar (prin asigurarea unui acces inclusiv la educație); Măsură 531 Investitii in infrastructura pentru zone defavorizate si grupuri vulnerabile⁶

>*Strategia de Dezvoltare a Județului Ilfov "Orizont 2020"* prin Măsura 2.3.1. Încurajarea proiectelor de intervenție socială la nivel local, proiect Inițierea și dezvoltarea unui fond de

1 Obiectivele masurilor stabilite prin prezenta strategie contribuie la îndeplinirea obiectivelor strategice prin investitii de valoare mica, vizând în special dotarea și modernizarea.

2 Prin Reabilitarea si modernizarea infrastructurii județane de transport care asigura conectivitatea in interiorul teritoriului GAL si a accesului cu Regiunea Sud Muntenia, creaza condiții pentru dezvoltarea comunității rurale; idem dezvoltarea si modernizarea infrastructurii de baza: investitii pt amenajarea, extinderea si reabilitarea sistemului de alimentare, tratare si distributie a apei potabile, cu precădere in mediul rural; investitia pt amenajarea, extinderea si reabilitarea sistemului de canalizare si epurare a apelor uzate, cu precădere in mediul rural; amenajarea extinderea si modernizarea infrastructurii pentru colectare selectivă. Exemple proiecte: -P15 Dezvoltarea infrastructurii de transport județean pe traseul DJ711 Targavistie (DN71) Ulmi-Cornisani-Bucșani-Baleni-Dobra-Bilciuresti-Cojasca-Bujoreanca (Comuna Cornesti-DN 1); P18 Reabilitare si modernizare DJ 71 IE, DJ 711, DJ 711A si DJ 711D pe traseul Cornesti (DN 1A) -Ibrănu-Bitciuresti-Săbiniști- Colacu-Mavrodin-Racari (DN 71)-Lunguletu (DN 7) -Poiana-Romanesti-Potlogi-Corbii Mari (A1);P21 Reabilitare și modernizare DJ 720A Gira Ocnitei-Adăuca-Bucșani-Baleni-Marcesti-Finta-Postarnacu(Comuna Cornesti)-DN 1A

4 pentru combaterea sărăciei in asa numitele "pungii de sărăcie" , pentru sprijinirea grupurilor viulnerabile se propune acțiunea 3.1.1. Strategii de acțiuni integrate pentru incluziune sociala si combaterea sărăciei

5 Prin strategia GAL se finanteaza proiecte de valori mici, care nu acopera nevoia întregului teritoriu; ex proiecte: P11 "Lucrări pentru instalarea sistemelor de energie termica din surse regenerabile" pentru clădirile instituțiilor publice din mediul rural ;P15

"Studii de oportunități alternative si cofinantarea proiectelor locale de introducere a rețelelor de alimentare cu gaze naturale în zone critice (zone cu pondere mare a costurilor cu energia în veniturile gospodăriei)

6 exemplu: proiect P13 Modernizarea si extinderea infrastructurii pentru servicii sociale.exemplu:

Fincofinanțare a proiectelor de tip dezvoltare locală derulate de mediul neguvernamental

- > *Strategia de Dezvoltare Durabila a Județului Prahova 2012-2020* Măsură 7.1 Revitalizarea comunităților rurale și Măsură 7.2 Conservarea și îmbunătățirea mediului înconjurător în rural, protejarea moștenirii culturale

> CLLD: Strategia de Dezvoltare locala plasata sub responsabilitatea comunității, finanțata prin Programul Operational Regional⁷

3. Complementaritatea Măsurii M1/ 2A Investiții în active fizice pentru producția primara și pentru procesarea/comercializarea produselor agricole cu

- > *Strategia de Dezvoltare Regionala Sud Muntenia* prin obiectivele: 7. Creșterea rolului așezărilor rurale și a contribuției agriculturii la economia regiunii Sud Muntenia; Măsură 7.4 Dezvoltarea, reabilitarea și modernizarea infrastructurii de sprijin a agriculturii și silviculturii; Măsură 7.5 Diversificarea și dezvoltarea sectorului agricol și agro-alimentar; Măsură 7.6 Instruire și consultanță în agricultură; Măsură 4.4 Eficientizarea consumului de energie și promovarea utilizării resurselor regenerabile

- > *Strategia de Dezvoltare Durabila a Județului Dambovita 2012-2020*, -Obiectiv strategic 3 -Creșterea performanței sectorului agro-alimentar pentru plasarea ca principal furnizor de produse perisabile pentru Regiunea Sud-Muntenia; Obiectiv specific 3.2 Dezvoltarea infrastructurii de sprijinire a sectorului agro-alimentar; Măsură 322 Dezvoltarea serviciilor dedicate sectorului agro-alimentar⁸

- > *Strategia de Dezvoltare Durabila a Județului Prahova 2012-2020*, Măsură 7.4 Dezvoltarea, reabilitarea și modernizarea infrastructurii de sprijin a agriculturii și silviculturii și 7.5. Diversificarea și dezvoltarea sectorului agricol și agro-alimentar

M2/ 2A Investiții în active fizice pentru promovarea formelor asociative din domeniul agricol, complementara cu :

- > *Strategia de Dezvoltare Regionala Sud Muntenia* prin: Măsură 7.4 Dezvoltarea, reabilitarea și modernizarea infrastructurii de sprijin a agriculturii și silviculturii; Măsură 7.5 Diversificarea și dezvoltarea sectorului agricol și agro-alimentar; Măsură 4.4 Eficientizarea consumului de energie și promovarea utilizării resurselor regenerabile;

- > *Strategia de Dezvoltare Durabila a Județului Dambovita*: Obiectiv 3 -Creșterea performanței sectorului agro-alimentar pentru plasarea ca principal furnizor de produse perisabile pentru Regiunea Sud-Muntenia; Măsură 322 Dezvoltarea serviciilor dedicate sectorului agro-alimentar⁹

MS /6A înființarea și dezvoltarea activitatilor neagricole complementara cu

- > *Strategia de Dezvoltare Regionala* Măsură 7.3 Diversificarea economiei rurale și creșterea competitivității acesteia; Măsură 4.4 Eficientizarea consumului de energie și promovarea utilizării resurselor regenerabile

- > *Strategia de Dezvoltare Durabila a Județului Dambovita 2012-2020*, Masura 113: Stimularea dezvoltării infrastructurii energetice din surse regenerabile¹⁰, Măsură 131 Sprijin

⁷ Prin CLLD se finanțează acțiunile cuprinse în strategiile depuse de Grupurile de acțiune Locala constituite în mediul urban și localități rurale limitrofe, strategia GAL Ogoarele Vlăsiei vizează finanțarea acțiunilor numai în mediul rural.

prin proiectele P14 Reabilitarea centrelor de îmbunătățiri funciare și transferul de cunoaștere către utilizatori și P15 Dezvoltarea serviciilor de consultanță, consiliere și informare pentru agricultori și procesatori se asigura acțiunile soft de creștere a competențelor femeilor și prin strategia de faptă se vor realiza investiții "hard" de dotare competitivă.

⁹ 54 sprijin în etată utilizarea de producători ca și promovarea avansateilor înființării formelor asociative, inclusiv crearea de brand , ex: P7-Pro movarea brandurilor alimentare Dâmbovitene prin web, reviste de specialitate și prezenta la târguri și expoziții, prin strategia GAL se asigură condiții mai bune de finanțare formelor asociative

¹⁰ proiectul P7 Asistența tehnică privind elaborarea de studii de fezabilitate pentru sistemele de valorificare a energiei eoliene (în special în zona muntoasa) și solare (în special în zona de câmpie);